

คำนำ

แผนพัฒนาท้องถิ่น (พ.ศ.2561 – 2565) องค์การบริหารส่วนตำบลลุมพุก จังหวัดบุรีรัมย์ จัดทำขึ้นตามระเบียบกระทรวงมหาดไทย ว่าด้วยการจัดทำแผนพัฒนาขององค์กรปกครองส่วนท้องถิ่น (ฉบับที่ 3) พ.ศ. 2561

องค์การบริหารส่วนตำบลลุมพุก จังหวัดบุรีรัมย์ หวังว่าแผนพัฒนาท้องถิ่น (พ.ศ.2561 – 2565) จะเป็นแผนพัฒนาที่ตอบสนองปัญหาความต้องการของประชาชนได้ อย่างมีประสิทธิภาพเกิดประสิทธิผลสามารถพัฒนาท้องถิ่นให้เจริญขึ้นในทุก ๆ ด้านต่อไป

งานนโยบายและแผน
สำนักปลัดองค์การบริหารส่วนตำบลลุมพุก

สารบัญ

เรื่อง	หน้า
ส่วนที่ 1 สภาพทั่วไปและข้อมูลพื้นฐาน	1
ส่วนที่ 2 ยุทธศาสตร์การพัฒนาระบบโครงสร้างส่วนท้องถิ่น	16
ส่วนที่ 3 การนำแผนพัฒนาท้องถิ่นไปสู่การปฏิบัติ	
ยุทธศาสตร์การพัฒนาและแผนงาน	24
บัญชีโครงการพัฒนาท้องถิ่น	25
- บัญชีสรุปโครงการพัฒนา แบบ ผ. ๐๑	26
- รายละเอียดโครงการพัฒนา แผนพัฒนาท้องถิ่น (พ.ศ. ๒๕๖๑-๒๕๖๕)	
แบบ ผ.๐๒	31-114
- รายละเอียดโครงการพัฒนา แผนพัฒนาท้องถิ่น (พ.ศ. ๒๕๖๑-๒๕๖๕)	
สำหรับโครงการที่เกินศักยภาพขององค์กรปกครองส่วนท้องถิ่น แบบ ผ.๐๒/๑	115
- บัญชีครุภัณฑ์ แผนพัฒนาท้องถิ่น (พ.ศ. ๒๕๖๑-๒๕๖๕) แบบ ผ.๐๓	118
ส่วนที่ ๔ การติดตามและประเมินผล	119

ส่วนที่ 1

สภาพทั่วไปและข้อมูลพื้นฐาน
ขององค์การบริหารส่วนตำบลกุด้รัง

ส่วนที่ 1

สภาพทั่วไปและข้อมูลพื้นฐานขององค์การบริหารส่วนตำบลกุตรัง

ส่วนที่ 1. สภาพทั่วไปและข้อมูลพื้นฐาน

1 ด้านกายภาพ

1.1 ที่ตั้งของหมู่บ้านหรือชุมชนหรือตำบล

องค์การบริหารส่วนตำบลกุตรัง ตั้งอยู่ที่บ้านหนองบัว หมู่ที่ 2 ตำบลกุตรัง อำเภอกุตรัง จังหวัดมหาสารคาม ตั้งอยู่ที่ทิศเหนือของที่ว่าการอำเภอกุตรัง ระยะทาง 3 กิโลเมตร ห่างจากจังหวัดมหาสารคาม 40 กิโลเมตร โดยมีอาณาเขตติดต่อดังนี้

ทิศเหนือ	ติดต่อ	ตำบลหนองเหล็ก	อำเภอโกสุมพิสัย	จังหวัดมหาสารคาม
ทิศใต้	ติดต่อ	ตำบลเลิงแฝก	อำเภอกุตรัง	จังหวัดมหาสารคาม
ทิศตะวันออก	ติดต่อ	ตำบลห้วยเตย	อำเภอกุตรัง	จังหวัดมหาสารคาม
ทิศตะวันตก	ติดต่อ	ตำบลนาโพธิ์	อำเภอกุตรัง	จังหวัดมหาสารคาม

เนื้อที่

- มีพื้นที่ทั้งหมด 29,378.60 ไร่ หรือประมาณ 47.0057 ตารางกิโลเมตร

1.2 ลักษณะภูมิประเทศ

ภูมิประเทศส่วนใหญ่เป็นที่ราบไม่สม่ำเสมอสภาพดินส่วนใหญ่เป็นดินร่วนปนทรายมีการกัดเซาะ

หน้าดินสูง การอุ้มน้ำต่ำ ขาดการบำรุงรักษาดิน

1.3 ลักษณะภูมิอากาศ

เป็นแบบมรสุม 3 ฤดู ในฤดูร้อนอากาศร้อนมาก

1.4 ลักษณะของดิน

ลักษณะของดินเป็นแบบดินร่วนปนทราย

1.5 ลักษณะของแหล่งน้ำ

1.5.1 แหล่งน้ำธรรมชาติ

- ลำห้วย,ลำน้ำ 1๒ แห่ง ประกอบด้วย

- | | | |
|-----------------|----------------------|-------------------------|
| 1. ห้วยแฮด ม.๔ | 6. ห้วยน้ำจ้อย ม.๑,๒ | |
| 2. ห้วยโป่ง ม.๙ | 7. ห้วยแท่น ม. | |
| ๕,๓,๑๔,๑๕,๗ | 3. ห้วยกุดรัง ม.๑ | 8. ห้วยโสกขุน ม. |
| ๑๐,๕ | 4. ห้วยขี้หนู ม.๑๕ | 9. ห้วยบง ม.๑ |
| | 5. ห้วยหนองแปน ม.๑ | 10. ห้วยพิมาน ม.๙ |
| | ๑๑. ลำห้วยม่วง ม.๕,๘ | ๑๒. ห้วยจิบแจบ ม.๑,๒,๑๕ |

- บึง,หนอง,และอื่นๆ 20 แห่ง เป็นแหล่งน้ำสาธารณประโยชน์ ประกอบด้วย

- | | |
|-----------------------------|-----------------------------------|
| 1. หนองบัว ม.2 | 11. หนองอีแต้มา (หนองน้ำกิน) ม.9 |
| 2. หนองนาดี ม.2 | 12. หนองกุดแคน ม.1 |
| 3. หนองพุก ม.4 | 13. หนองโสกขุน ม.๑๐ |
| 4. หนองคลอง ม.6 | 14. โสกบักหมี ม.๒ |
| 5. หนองลาด ม.๑๓ | 15. หนองบ้าน ม.๓ |
| 6. กุดอีชีว ม.1 | 16. หนองโคกลี (วัดร้าง) ม.๕ |
| 7. หนองม่วง ม.1 | 17. หนองอีแตก |
| 8. หนองสะโมง (กระโหม่ง) ม.๙ | 18. สระสาธารณะวัดป่ากุดรัง ม.๑,๑๖ |
| 9. หนองพิมาน ม.9 | 19. สระสาธารณะวัดป่าหัวช้าง ม.๔ |
| 10. หนองคูบักแก้ว ม.2 | 20. หนองกกโพธิ์ ม.6 |

1.5.2 แหล่งน้ำที่สร้างขึ้น

- | | | |
|----------------------|----|---|
| ๑. ฝ่าย | 26 | แห่ง (ใช้การได้ 22 แห่ง, ใช้การไม่ได้ 4 แห่ง) |
| ๒. บ่อน้ำบาดาลมือโยก | 42 | แห่ง |

1.6 ลักษณะของไม้และป่าไม้

-สภาพป่าไม้ ส่วนใหญ่เป็นป่าเต็งรัง ระบบนิเวศไม่มีความอุดมสมบูรณ์และเป็นอุปสรรคไม้
เชื้ออำนาจในการเกษตรกรรม และยังมีปัญหาการบุกรุก ทำลายป่าไม้ ซึ่งในระยะที่ผ่านมา

พบว่า มีการลักลอบตัดไม้อย่างต่อเนื่อง เช่นไม้ยูคาลิปตัสเพื่อใช้สอยหรือการก่อสร้างบ้าน ซึ่งมีมูลค่าทางเศรษฐกิจสูง

-มีพื้นที่ป่าสงวนแห่งชาติจำนวน ๑๑๗,๕๑๐.๙๖๙ ไร่

2. ด้านการเมือง/ การปกครอง

2.1 เขตการปกครองแบ่งออกเป็น 16 หมู่บ้าน ได้แก่

หมู่ที่	ผู้ใหญ่บ้าน
หมู่ที่ 1 บ้านกุดรัง	นายจรุณ รัตน์ชูลี
หมู่ที่ 2 บ้านหนองบัว	นายดุลย์ ไพพา
หมู่ที่ 3 บ้านหนองบ้าน	นายทวีศักดิ์ เพี้ยยุระ
หมู่ที่ 4 บ้านหัวช้าง	นายปองประชา นนทะนำ
หมู่ที่ 5 บ้านโคกลี	นายศิริ นามทับ
หมู่ที่ 6 บ้านหนองคลอง	นางเสงี่ยม บัวผัน
หมู่ที่ 7 บ้านดอนโมง	นายสันติ สุริวงแก้ว
หมู่ที่ 8 บ้านกุดเม็ก	นายอภิสิทธิ์ สมเตชะ
หมู่ที่ 9 บ้านหัวขัว	นายไพฑูรย์ แสนประเสริฐ
หมู่ที่ 10 บ้านโสภขุ่น	นายธรรมนุญ ไชยวิเศษ
หมู่ที่ 11 บ้านสว่าง	นายณัฐพล พันชะคาม
หมู่ที่ 12 บ้านหนองน้ำใส	นายกฤษดา โพธิ์กลาง
หมู่ที่ 13 บ้านศรีวิไล	นายสมาน สีแชนไตร
หมู่ที่ 14 บ้านหัวช้าง	นายสมพงษ์ พิมพ์จ่อง
หมู่ที่ 15 บ้านหนองบัว	นายปัญญา กาหลง
หมู่ที่ 16 บ้านกุดรัง	นายธรรมา ศรีหนองโคตร (กำนันตำบลกุด

รัง)

3. ประชากร

3.1 ข้อมูลเกี่ยวกับจำนวนประชากร

หมู่ที่	ชื่อบ้าน	จำนวนประชากร			จำนวนครัวเรือน	ชื่อผู้ใหญ่บ้าน
		ชาย	หญิง	รวม		
1	บ้านกุตรัง	224	246	470	๑๒๒	นายจรุณ รัตน์ชูลี
2	บ้านหนองบัว	137	122	259	๖๓	นายดุลย์ ไพพา
3	บ้านหนองบ้าน	157	164	321	๗๖	นายทวีศักดิ์ เพี้ยยุระ
4	บ้านหัวช้าง	259	259	518	๑๒๖	นายปองประชา นนทะนำ
5	โคกลี	230	228	458	๙๘	นายศิริ นามทับ
6	หนองคลอง	262	234	496	๑๐๗	นางเสงี่ยม บัวผัน
7	ดอนโมง	317	312	629	๑๙๐	นายสันติ สุริวงแก้ว
8	กุดเม็ก	146	152	298	๖๑	นายอภิสิทธิ์ สมเดชะ
9	หัวขัว	257	257	517	๑๓๕	นายไพฑูรย์ แสนประเสริฐ
10	โสกขุ่น	278	237	515	๑๖๖	นายธรรมนุญ ไชยวิเศษ
11	สว่าง	227	239	466	๑๑๙	นายณัฐพล พันชะคาม
12	หนองน้ำใส	233	226	459	๘๓	นายกฤษฎา โพธิ์กลาง
13	ศรีวิไล	173	165	338	๖๒	นายสมาน สีแชนไตร
14	หัวช้าง	212	208	420	๙๖	นายสมพงษ์ พิมพ์จ่อง
15	หนองบัว	179	180	359	๙๐	นายปัญญา กาหลง
16	กุตรัง	130	107	237	๖๑	นายธาดา ศรีหนองโคตร (กำนันตำบลกุตรัง)
รวมทั้งสิ้น		3,463	3,381	6,844	๑,๖๕๕	

ที่มา : ข้อมูลสำนักทะเบียนราษฎร อำเภอกุตรัง จังหวัดมหาสารคาม ๓๐/๙/2563

3.2 ช่วงอายุและจำนวนประชากร (ณ เดือน กันยายน 2559)

3.2.1 ช่วงอายุตั้งแต่แรกเกิด – 15 ปี	ชาย = 618 คน	หญิง = 573 คน	รวมจำนวน 1,198 คน
3.2.2 ช่วงอายุตั้งแต่ 16 – 25 ปี	ชาย = 475 คน	หญิง = 396 คน	รวมจำนวน 871 คน
3.2.3 ช่วงอายุตั้งแต่ 26 – 59 ปี	ชาย = 1,916 คน	หญิง = 1,838 คน	รวมจำนวน 3,754 คน
3.2.4 ช่วงอายุตั้งแต่ 60 – 69 ปี	ชาย = 278 คน	หญิง = 342 คน	รวมจำนวน 620 คน
3.2.5 ช่วงอายุตั้งแต่ 70 – 79 ปี	ชาย = 142 คน	หญิง = 167 คน	รวมจำนวน 309 คน
3.2.6 ช่วงอายุตั้งแต่ 80 – 89 ปี	ชาย = 27 คน	หญิง = 57 คน	รวมจำนวน 84 คน
3.2.7 ช่วงอายุตั้งแต่ 90 – 100 ปี	ชาย = 3 คน	หญิง = 5 คน	รวมจำนวน 8 คน

4. สภาพทางสังคม

4.1 การศึกษา

- ศูนย์พัฒนาเด็กเล็กก่อนวัยเรียน	จำนวน	3	แห่ง
- โรงเรียนประถมศึกษา	จำนวน	4	แห่ง
- โรงเรียนมัธยม	จำนวน	1	แห่ง
- ศูนย์การศึกษานอกระบบและการศึกษาตามอัธยาศัย	จำนวน	๒	แห่ง

ระดับ/สถานศึกษา	ศพด. กุดรัง	ศพด. หนองบัว	ศพด. หัวช้าง	ศพด. หนอง คลอง	ร.ร.กุดรัง ประชาสรรค์	ร.ร. บ้านกุดรัง	ร.ร. บ้านหัว ช้าง	ร.ร. บ้านกุด เม็ก	ร.ร. หนอง คลองหัว ขัว	กศน. อ.กุดรัง
จำนวนครู/บุคลากร	2	2	2	2	20	๘	11	11	8	2
เตรียมอนุบาล (ศพด.)	3๓	๔5	๓๓	45	-	-	-	-	-	-
อนุบาล 1	-	-	-	-	-	๑๒	14	๑๒	1๖	-
อนุบาล 2	-	-	-	-	-	๑๖	6	๑๑	1๖	-
ประถมศึกษาที่ 1	-	-	-	-	-	๑๒	7	๑๖	1๑	-
ประถมศึกษาที่ 2	-	-	-	-	-	๑๓	10	๘	1๖	-
ประถมศึกษาที่ 3	-	-	-	-	-	๑๐	20	๑๕	๑๗	-
ประถมศึกษาที่ 4	-	-	-	-	-	๙	10	๑๖	๙	-
ประถมศึกษาที่ 5	-	-	-	-	-	๑๐	13	๑๓	๑๔	-
ประถมศึกษาที่ 6	-	-	-	-	-	๑๐	13	๒๐	๘	29
มัธยมศึกษาศึกษาที่ 1	-	-	-	-	2๓	-	-	-	-	-
มัธยมศึกษาศึกษาที่ 2	-	-	-	-	๒๓	-	-	-	-	-
มัธยมศึกษาศึกษาที่ 3	-	-	-	-	๒๓	-	-	-	-	455
มัธยมศึกษาศึกษาที่ 4	-	-	-	-	1๔	-	-	-	-	-
มัธยมศึกษาศึกษาที่ 5	-	-	-	-	๒๔	-	-	-	-	-
มัธยมศึกษาศึกษาที่ 6	-	-	-	-	1๘	-	-	-	-	705
รวมจำนวนนักเรียน	33	45	33	45	1๔๕	๙๒	93	๑๑๑	11๕	1,189

4.2 สาธารณสุข

สาธารณสุข

- | | | | |
|-----------------------------------|-------|---|------|
| - โรงพยาบาลรัฐบาล | จำนวน | 1 | แห่ง |
| - ศูนย์สาธารณสุขอำเภอกุดรัง (สอ.) | จำนวน | 1 | แห่ง |
| - โรงพยาบาลประจำตำบล (รพสต.) | จำนวน | 1 | แห่ง |

- สถานพยาบาลเอกชน (คลินิก) จำนวน 2 แห่ง
- ร้านขายยาแผนปัจจุบัน จำนวน ๑ แห่ง
- อัตราการมีและใช้ส้วมราดน้ำร้อยละ จำนวน 100 % ของครัวเรือนทั้งตำบล

จำนวนประชาชนที่เข้ารับบริการสาธารณสุข จากโรงพยาบาลส่งเสริมสุขภาพตำบลกุดรัง

หมู่ที่	ชื่อหมู่บ้าน	ช่วงอายุ							โรค							
		0-5 ปี	6-12 ปี	13-24 ปี	25-34 ปี	35-54 ปี	55-60 ปี	61 ปีขึ้นไป	เบาหวาน	ความดัน	หอบหืด	หัวใจ	ไขเลือดออก	ทางเดินอาหาร	ต่ำกว่า	เด็กน้ำหนักเกินเกณฑ์
1	กุดรัง	๒๐	๒๔	๔๖	๒๓	๑๑๓	๓๗	๕๒	๑๔	๒๔	๙	-	-	๙	-	-
2	หนองบัว	๑๔	๒๐	๒๙	๑๙	๗๕	๒๒	๓๘	๙	๑	๓	-	-	๒	๒	-
3	หนองบ้าน	๒๑	๓๒	๓๒	๒๒	๖๖	๒๔	๓๓	๑๑	๑	๙	-	-	๙	๑	-
4	หัวช้าง	๒๕	๔๑	๖๘	๔๑	๑๓๑	๒๑	๗๕	๑๙	๖	๑	-	-	๒	-	-
5	โคกลี	๒๕	๔๓	๗๓	๔๙	๑๒๔	๒๖	๕๐	๑๐	๖	-	-	-	-	๑	๑
6	หนองคลอง	๒๒	๓๓	๕๕	๓๕	๑๔๕	๒๔	๕๙	๑๒	๓	-	-	-	-	๑	๓
7	ดอนโม่ง	๓๖	๓๗	๘๔	๕๖	๑๗๕	๕๕	๑๐๘	๓๒	๒๘	-	-	-	-	๑	-
8	กุดเม็ก	๑๘	๓๓	๔๑	๒๘	๗๕	๑๙	๒๗	๑๕	๙	๑๐	-	-	๙	๑	๑
9	หัวขัว	๒๘	๔๖	๖๓	๒๙	๑๐๐	๒๘	๔๙	๒๔	๑๐	-	-	๑	-	-	๒
10	โสภขุ่น	๓๑	๓๗	๖๔	๔๒	๑๓๐	๒๗	๓๔	๑๗	๕	-	-	-	-	๙	๒
11	สว่าง	๓๔	๔๑	๔๙	๔๔	๑๑๗	๓๒	๗๐	๑๗	๕	-	-	-	-	๓	๒
12	หนองน้ำใส	๒๘	๓๘	๗๗	๕๓	๑๒๙	๑๘	๔๐	๑๔	๓	-	-	-	๓	๑	-
13	ศรีวิไล	๒๐	๒๕	๓๔	๓๘	๘๑	๑๕	๓๒	๖	๙	-	-	-	-	๑	-
14	หัวช้าง	๑๖	๓๘	๗๗	๗๒	๑๓๔	๓๗	๕๕	๖	๑๖	๑	-	1	๙	๙	-
15	หนองบัว	๑๕	๓๑	๗๗	๕๘	๑๓๐	๒๕	๔๖	๗	๑	๑	-	-	๓	๑	๓

16	กุฎรัง	๑๓	๓๐	๒๖	๒๒	๖๙	๒๓	๙๓	๑	๑๙	๓	-	-	๙	๒	๒
รวม		๓๘๖	๕๒๙	๘๙๔	๖๓๑	๑,๗๙๘	๔๓๓	๘๔๑	๒๒๒	๑๕๙	๒๗	-	๒	๓๑	๒๓	๑๖

4.3 ข้อมูลที่เกิดขึ้นในเขตพื้นที่รับผิดชอบ (สถานีตำรวจภูธรอำเภอภูทิ่ง ข้อมูล ณ เดือน ก.ย. 63)

1. คดีชีวิตร่างกายและเพศ

1. ฆ่าผู้อื่น (คดีอุกฉกรรจ์) จำนวน ๑ คน
2. พยายามฆ่า จำนวน 1 คน
3. ทำร้ายร่างกาย จำนวน 4 คน

2. ฐานความผิดพิเศษ

1. พ.ร.บ.ลิขสิทธิ์ จำนวน 1 คน

3. คดีความผิดที่รัฐเป็นผู้เสียหาย

1. ยาเสพติด จำนวน 145 คน
2. ผลิต จำนวน 1 คน
3. ครอบครองเพื่อจำหน่าย (ยาบ้า) จำนวน 47 คน
4. ครอบครอง (ยาบ้า) จำนวน 77 คน
- ครอบครองยาไอซ์ จำนวน 1 คน
5. เสพยาเสพติด จำนวน 22 คน
4. อาวุธปืนและวัตถุระเบิด

1. อาวุธปืนสงคราม จำนวน 1 คน
2. อาวุธปืนธรรมดา (ไม่มีทะเบียน) จำนวน 50 คน

5. การพนัน

1. สลากกินรวบ จำนวน 65 คน
2. ทายผลฟุตบอล/ออนไลน์ จำนวน 7 คน
3. การพนันอื่นๆ จำนวน 41 คน

4.5 การสังคมสงเคราะห์

- | | | | | | | | |
|----------------|-------|-------|----|--------------------|-------|-------|----|
| - ผู้สูงอายุ | จำนวน | 1,040 | คน | รับเบี้ยยังชีพแล้ว | จำนวน | 1,040 | คน |
| - ผู้พิการ | จำนวน | 197 | คน | รับเบี้ยยังชีพแล้ว | จำนวน | 197 | คน |
| - ผู้ป่วยเอดส์ | จำนวน | 3 | คน | | | | |

5. ระบบบริการพื้นฐาน

5.1 การคมนาคมขนส่ง

การคมนาคม มีถนนในพื้นที่ คือ

- ทางหลวงแผ่นดิน หมายเลข ทล.23 ผ่านบ้านหัวขัว ม.9, บ้านโสกขุ่น, บ้านกุดเม็ก ม.8
- ทางหลวงแผ่นดิน หมายเลข ทชบ. 2322 ผ่านบ้านโสกขุ่น ม. 10, บ้านหัวช้าง ม.4,14, บ้านสว่าง ม.

11,

บ้านหนองบัว ม.2,๑๕ บ้านภูทิ่ง ม.1

- ถนนเชื่อมระหว่างหมู่บ้านเป็นคอนกรีต คสล., ลาดยาง, ลูกรัง, ยกร่องปูนดิน

โดยสภาพทั่วไปแล้วระบบการคมนาคมในหมู่บ้านยังไม่ดีเท่าที่ควร ซึ่งถนนระหว่างหมู่บ้านยังเป็นหลุมเป็นบ่อ

โดยเฉพาะช่วงฤดูฝนการสัญจรได้รับความเดือดร้อนมากต้องการให้มีการซ่อมแซมปรับปรุง

5.2 การไฟฟ้า

- สำนักงานการไฟฟ้าส่วนภูมิภาค สาขาอุดร
- ในเขตองค์การบริหารส่วนตำบลกุดรัง มีไฟฟ้าครบทุกหมู่บ้าน การปรับปรุงและต้องการขยายไฟฟ้า

เพื่อ

ประสิทธิภาพมากขึ้น

5.3 การประปา

ประปาหมู่บ้าน มีจำนวน 16 หมู่บ้าน - กิจการประปาที่ อบต. รับผิดชอบ มีจำนวน 2 หมู่บ้าน (บ้านหนองคลอง ม.6, บ้านหัวขัว ม.9) - กิจการ หมู่บ้าน จำนวน 14 แห่ง

5.4 โทรศัพท์

- สถานีโทรคมนาคมอื่นๆ (ตู้โทรศัพท์สาธารณะ) จำนวน - แห่ง

5.5 ไปรษณีย์หรือการสื่อสารหรือการขนส่ง และวัสดุ ครุภัณฑ์

- ที่ทำการไปรษณีย์โทรเลข (ไปรษณีย์เอกชนอนุญาต) จำนวน 1 แห่ง

6. ระบบเศรษฐกิจ

6.1 การเกษตร

ประชากรส่วนใหญ่ประกอบอาชีพเกษตรกรรม ทำนา ประมาณ 73% เลี้ยงสัตว์ ประมาณ 10% ทำไร่ ประมาณ 5% ทำสวน ประมาณ 2% รับจ้าง ประมาณ 3% ค้าขาย ประมาณ 4% และอื่นๆ ประมาณ 3%
พืชเศรษฐกิจที่สำคัญขององค์การบริหารส่วนตำบลกุดรัง (เฉลี่ย/ปี)

- ข้าวนาปี	เนื้อที่ปลูก	13,648 ไร่			
- ข้าวจำว	เนื้อที่ปลูก	1,888 ไร่	ผลผลิต 621		กิโลกรัม/ไร่
- ข้าวเหนียว	เนื้อที่ปลูก	11,750 ไร่	ผลผลิต 650		กิโลกรัม/ไร่
- มันสำปะหลัง	เนื้อที่ปลูก	2,261 ไร่	ผลผลิต 2,890		กิโลกรัม/ไร่
- อ้อย	เนื้อที่ปลูก	2,609 ไร่	ผลผลิต 3,500		กิโลกรัม/ไร่

6.2 การประมง

มีการประมง จำนวน 1 แห่ง คือ การเลี้ยงปลาหมู่บ้านหนองคลอง หมู่ที่ 6 และบ้านศรีวิไล หมู่ที่ 13

6.3 การปลูกสัตว์
ข้อมูลผู้เลี้ยงสัตว์

หมู่บ้าน	จำนวนผู้เลี้ยงสัตว์	พื้นที่ปลูกหญ้า (ไร่)	โคเนื้อ (ตัว)	โคนม (ตัว)	กระบือ (ตัว)	สุกร (ตัว)	ไก่ (ตัว)	เป็ด (ตัว)	แพะ (ตัว)	แกะ (ตัว)	สัตว์เลี้ยงอื่น ๆ (ม้า)	สุนัข (ตัว)	แมว (ตัว)
กุดรัง	๕๕	๗๐	๘๗	0	๒๓	๖๙	๒,๖๘๑	๒๕๑	๑๑	0	๗	๓๓	๙
หนองบัว	๓๗	๔๒	๒๔	0	๑๖	๕๔	๑,๗๕๔	๑๓๔	0	0	0	๖๓	๒๙
หนองบ้าน	๓๔	๒๗	๕๐	0	๒๒	๙๐	๒,๒๘๕	๗๖	๑	0	0	๖๓	๑๐
หัวช้าง	๒๒	๑๕	๖๐	0	๒๐	๑๗	๖๕๙	๑๐๒	0	0	0	๓๕	๕
โคกสี	๔๐	๑๘	๕๕	0	๑๕	๒๘	๑,๐๒๓	๒๙๔	0	0	0	๙๐	๒๗
หนองคลอง	๗๕	๒๔	๗๙	0	๕๕	๘๖	๓,๒๗๘	๑๑๙	0	0	0	๑๒๗	๑๘
ดอนโมง	๕๓	๒๐๑	๘๒	0	๕๕	๗๕	๑,๙๒๘	๑๓๒	0	0	0	๘๙	๑๕
กุดเม็ก	๒๔	๑๗	๓๑	0	๒๑	๕๑	๑,๐๖๕	๖๘	0	0	0	๔๓	๑
หัวขัว	๔๗	๒๓	๕๒	0	๔๗	๕๐	๑,๙๐๓	๒๖	0	0	0	๘๖	๑๐
โสกขุน	๒๘	๑๔	๓๑	0	๑๕	๗๙	๑,๐๒๒	๓๗	0	0	0	๗๐	๑๓
สว่าง	๕๒	๑๘	๖๙	0	๔๓	๖๕	๑,๔๐๕	๔๔	0	0	0	๗๗	๑๕
หนองน้ำใส	๒๙	๑๔	๘	0	๑๔	๑๑	๘๘๖	๑๑	0	0	0	๖๒	๒
ศรีวิล	๓๒	๒๐	๓๔	0	๓๓	๑๖	๖๙๕	๓๒	0	0	0	๒๘	๑๐
หัวช้าง	๒	๗	๕	0	๔	๐	๗๐	๐	0	0	0	๓๔	๗
หนองบัว	๖	๑๔	๑๒	0	๖	๐	๐	๐	0	0	0	๕๒	๑๐
กุดรัง	๓๗	๒๔	๓๘	0	๓๖	๓๔	๑,๑๓๙	๓๑	๐	0	0	๖๖	๑๔

ଟମ	୯୩୩	୯୯୯	୩୩୩	୦	୯୯୯	୩୩୯	୩୩,୩୩୩	୧,୩୯୭	୩୩	୦	୩	୧,୦୧୮	୧୯୫
----	-----	-----	-----	---	-----	-----	--------	-------	----	---	---	-------	-----

6.4 การบริการ

- ธนาคาร	1	แห่ง	- ร้านอาหาร/ร้านเสริมสวย/ร้านซ่อม	48	แห่ง
- ร้านคาราโอเกะ	๒	แห่ง	- ร้านสถานที่ล้างรถยนต์		๓
		แห่ง			
- ร้านเครื่องศัลยกรรม	1	แห่ง	- ร้านบริการซักรีด	2	แห่ง
- ร้านถ่ายเอกสาร	2	แห่ง	- ร้านบริการคอมพิวเตอร์/เกมส์	๒	แห่ง
- บริการติดกระจก/ใส่กระจก	3	แห่ง	- ร้านผลิตขนมจีน	1	แห่ง
- โรงสี	21	แห่ง	- สถานที่ชนไก่	1	แห่ง
- ร้านถ่ายรูป	๒	แห่ง	- ร้านเย็บผ้า	๒	แห่ง
- ร้านจำหน่ายหีบศพ	๒	แห่ง	- ร้านรับซื้อของเก่า	2	แห่ง
- ร้านวัสดุก่อสร้าง	2	แห่ง	- ร้านบริการขายยางรถยนต์	2	แห่ง
- ปั้มน้ำมันขนาดเล็ก	2	หัวจ่าย 8 แห่ง	- ร้านค้า	71	แห่ง
- รีสอร์ท	3	แห่ง	- ร้านจำหน่ายสินค้าทางการเกษตร	๖	แห่ง
- บ้านพักให้เช่า	16	แห่ง	- ร้านจำหน่ายรถ จยย.	๒	แห่ง
- ร้านจำหน่ายอุปกรณ์/อาหารสัตว์		3 แห่ง	- ร้านจำหน่ายเสื้อผ้า/เครื่องนุ่งห่ม		2
		แห่ง			
- ร้านจำหน่ายอุปกรณ์ประปา,ไฟฟ้า	6	แห่ง	- ร้านขายอุปกรณ์เครื่องครัว		1
		แห่ง			
- ร้านขายอะไหล่รถจักรยานยนต์	1	แห่ง	- ร้านตัวแทนจำหน่ายซิงเกอร์	1	แห่ง
- ตลาดนัดย่านชุมชน	3	แห่ง	- สถานที่เช่าเสารับสัญญาณโทรศัพท์เคลื่อนที่	๔	
		แห่ง			

6.5 การท่องเที่ยว

- พื้นที่ของ อบต. สามารถพัฒนาเป็นแหล่งท่องเที่ยวในอนาคตได้เพราะมีแหล่งท่องเที่ยว เช่น ศูนย์ทอผ้าไหม

บ้านกุดรัง และปรางค์กู่กุดรัง

6.6 อุตสาหกรรม

- โรงกลิ้ง	1	แห่ง	- อุตสาหกรรมตัดเย็บเสื้อผ้า (ผ้าไหม)	1	แห่ง
------------	---	------	--------------------------------------	---	------

6.7 การพาณิชย์และกลุ่มอาชีพ

การพาณิชย์ ประกอบด้วย การบริหารประปาหมู่บ้าน หมู่ที่ ๖ และหมู่ที่ ๘

กลุ่มอาชีพ ประกอบด้วย

- กลุ่มอาชีพ/วิสาหกิจชุมชน	จำนวน 12	กลุ่ม	- กลุ่มร้านค้าชุมชน	จำนวน 5	กลุ่ม
----------------------------	----------	-------	---------------------	---------	-------

ลำดับ	ชื่อกลุ่ม องค์กร เจ้าของกิจการ	รหัสกลุ่ม	จำนวน ผลิตภัณฑ์	สถานที่ตั้ง			
				เลขที่	หมู่ที่	ตำบล	โทรศัพท์
1	กลุ่มแปรรูปสมุนไพร	441200005	1	102	1	กุดรัง	0862282844
2	กลุ่มบ้านเครื่องราชศิวาภรณ์	441200007	2	108	9	กุดรัง	0810482509
3	กลุ่มทอผ้าไหม-ผ้าฝ้าย	441200011	2	9	3	กุดรัง	0869925250
4	กลุ่มพัฒนาอาชีพทอผ้าไหมบ้านหนองบัว ม. 15	441200012	1	42	15	กุดรัง	0800265639
5	กลุ่มแปรรูปอาหารไทยบ้านดอนโมง	441200014	1	32	7	กุดรัง	043725129
6	กลุ่มแปรรูปผ้าฝ้าย ม.7 บ้านดอนโมง	441200016	4	179	7	กุดรัง	0819540060
7	กลุ่มสร้างงาน สร้างเงิน สร้างรายได้	441200017	2	94/1	9	กุดรัง	0885129323
8	กลุ่มทอเสื่อกกบ้านดอนโมง ม.7	441200024	2	60	7	กุดรัง	0895744740
9	กลุ่มทอผ้าไหมบ้านกุดรัง	441200025	4	69	1	กุดรัง	0872149206
10	กลุ่มทอผ้าไหมบ้านหนองบัว ม.2	441200028	1	121	2	กุดรัง	0857451170
11	กลุ่มข้าวฮางกุดรัง	441200036	1	141	1	กุดรัง	0846865141
1๒	กลุ่มวิสาหกิจเพิ่มผลผลิตและแปรรูป การเกษตร	44120003๗	1	๔๔	๙	กุดรัง	08๑๙๖๕๐๕๑๕

6.8 แรงงาน

ประชาชนในตำบลกุดรัง วัยแรงงานอยู่ในช่วงอายุ 30 – 60 ปี คิดเป็นร้อยละ 25% ของจำนวนประชากรทั้งสิ้นในตำบลกุดรัง

7. เศรษฐกิจพอเพียงท้องถิ่น (ด้านการเกษตรและแหล่งน้ำ)

7.1 ข้อมูลพื้นฐานของหมู่บ้านหรือชุมชน

แบบประมวลผลรายหมู่บ้าน ปี 255๙

ลำดับ	ชื่อหมู่บ้าน	ประชากร				การใช้ประโยชน์ที่ดินเพื่อการเกษตรกรรม (ไร่)										
		ทั้งหมด (ครัวเรือน)	ชาย (คน)	หญิง (คน)	รวม (คน)	ทั้งหมด (ไร่)	อยู่อาศัย (ไร่)	พื้นที่การเกษตร (ไร่)	พื้นที่อื่น ๆ (ไร่)	นาทั้งหมด	ที่นาใน เขตชลฯ	ที่นา นอกเขตชลฯ	นาเขตชลฯ ไฟฟ้า (ไร่)	พืชไร่ (ไร่)	ไม้ผล/ไม้ยืนต้น พืชสวน (ไร่)	พืชผัก (ไร่)
1	กุดรัง	๑๒๒	๑๖๕	๑๗๔	๓๓๙	3,805	250	2,455	1,100	1,443	0	1,443	0	807	0	205
2	หนองบัว	๖๓	๙๓	๙๖	๑๘๙	199	171	1,028	0	931	0	931	0	84	0	13
3	หนองบ้าน	๗๖	๑๐๑	๑๐๖	๒๐๗	1,590	165	1,363	62	945	0	945	0	400	0	18
4	หัวช้าง	๑๒๖	๑๔๓	๑๓๙	๒๘๒	2,208	182	1,536	490	1,040	0	1,040	0	486	0	10
5	โคกสี	๙๘	๑๓๕	๑๓๐	๒๖๕	1,871	178	1,523	170	884	0	884	0	600	0	39
6	หนองคลอง	๑๐๗	๒๑๙	๒๐๑	๔๒๐	2,650	118	1,942	590	1,287	0	1,287	0	634	0	21
7	ดอนโฌ	๑๙๐	๓๐๕	๓๐๔	๖๐๙	2,568	307	2,261	0	1,495	0	1,495	0	644	0	122
8	กุดเม็ก	๖๑	๑๒๓	๑๓๒	๒๕๕	1,773	194	1,547	32	734	0	734	0	797	0	16
9	หัวขัว	๑๓๕	๑๙๗	๑๘๙	๓๘๖	2,159	204	1,915	40	1,192	0	1,192	0	720	0	3
10	โสกขุน	๑๖๖	๒๑๗	๑๙๗	๔๑๔	1,937	641	1,041	255	586	0	586	0	450	0	5

11	สว่าง	๑๑๙	๑๗๗	๑๙๐	๓๖๗	1,815	226	1,589	0	1,148	0	1,148	0	427	0	14
12	หนองน้ำใส	๘๓	๑๔๘	๑๕๑	๒๙๙	2,062	113	1,868	81	942	0	942	0	884	0	42
13	ศรีวิไล	๖๒	๑๕๗	๑๔๓	๓๐๐	1,329	109	1,220	0	927	0	927	0	285	0	8
14	หัวช้าง	๙๖	๑๔๖	๑๕๔	๓๐๐	1,488	138	1,350	0	1048	0	1048	0	268	0	34
15	หนองบัว	๙๐	๑๘๐	๑๗๗	๓๕๗	1334	145	1,129	60	993	0	993	0	115	0	21
16	กุตุรัง	๖๑	๙๓	๘๔	๑๗๗	1,695	110	1,585	0	1,182	0	1,182	0	356	47	
	รวม	๑,๖๕๕	๑,๖๕๕	๒,๕๖๗	๕,๑๖๖	30,483	3,251	25,352	2,880	16,777	0	16,777	0	7,957	47	571

7.2 ข้อมูลด้านการเกษตร

ประชากรส่วนใหญ่ประกอบอาชีพเกษตรกรรม ทำนา ประมาณ 73% เลี้ยงสัตว์ ประมาณ 10% ทำไร่ ประมาณ 5% ทำสวน ประมาณ 2% รับจ้าง ประมาณ 3% ค้าขาย ประมาณ 4% และอื่นๆ ประมาณ 3%
พืชเศรษฐกิจที่สำคัญขององค์การบริหารส่วนตำบลกุตรัง (เฉลี่ย/ปี)

- ข้าวนาปี	เนื้อที่ปลูก	13,648 ไร่			
- ข้าวเจ้า	เนื้อที่ปลูก	1,888	ไร่	ผลผลิต 621	กิโลกรัม/ไร่
- ข้าวเหนียว	เนื้อที่ปลูก	11,750	ไร่	ผลผลิต 650	กิโลกรัม/ไร่
- มันสำปะหลัง	เนื้อที่ปลูก	2,261	ไร่	ผลผลิต 2,890	กิโลกรัม/ไร่
- อ้อย	เนื้อที่ปลูก	2,609	ไร่	ผลผลิต 3,500	กิโลกรัม/ไร่

7.3 ข้อมูลด้านแหล่งน้ำทางการเกษตร

- ลำห้วย,ลำน้ำ 10 แห่ง ประกอบด้วย

- | | |
|----------------|----------------|
| 1. ห้วยแฮด | 6. ห้วยน้ำจ้อย |
| 2. ห้วยโป่ง | 7. ห้วยแท่น |
| 3. ห้วยกุตรัง | 8. ห้วยโสกขุ่น |
| 4. ห้วยขี้หนู | 9. ห้วยบง |
| 5. ห้วยหนองแปน | 10. ห้วยพิมาน |

- บึง,หนอง,และอื่นๆ 20 แห่ง เป็นแหล่งน้ำสาธารณประโยชน์ ประกอบด้วย

- | | |
|-------------------------|---------------------------------|
| 1. หนองบัว ม.2 | 11. หนองอีเต่า (หนองน้ำกิน) ม.9 |
| 2. หนองนาดี ม.2 | 12. หนองกุตแคน ม.10 |
| 3. หนองพุก ม.4 | 13. หนองโสกขุ่น ม.2 |
| 4. หนองคลอง ม.6 | 14. โสกบักหมี่ ม.3 |
| 5. หนองลาด ม.6 | 15. หนองบ้าน ม.๓ |
| 6. กุดอีชีว ม.1 | 16. หนองโคกลี (วัดร้าง) ม.2 |
| 7. หนองม่วง ม.16 | 17. หนองอีแตก |
| 8. หนองสะโมง (กระโหม่ง) | 18. สระสาธารณะวัดป่ากุตรัง |
| 9. หนองพิมาน ม.9 | 19. สระสาธารณะวัดป่าหัวช้าง |
| 10. หนองคูบักแก้ว ม.2 | 20. หนองกกโพธิ์ ม.6 |

8. ศาสนา ประเพณี วัฒนธรรม

8.1 การนับถือศาสนา ประชาชนในตำบลกุตรังนับถือศาสนาพุทธ

8.2 ประเพณีและงานประจำปี

8.2.1 ประเพณี (ฮีตสิบสองคองสิบสี่)

- | | |
|----------------------------|--------------------------|
| -ประเพณีบุญข้าวกรรม | -ประเพณีบุญซำฮะ |
| -ประเพณีบุญคูณลาน | -ประเพณีบุญเข้าพรรษา |
| -ประเพณีบุญข้าวจี | -ประเพณีบุญข้าวประดับดิน |
| -ประเพณีแห่สหรือบุญมหาชาติ | -ประเพณีบุญข้าวสาก |

- ประเพณีบุญสงกรานต์
- ประเพณีบุญบั้งไฟ

- ประเพณีบุญออกพรรษา
- ประเพณีบุญกฐิน

8.2.2 งานประจำปี

- งานแข่งขันกีฬาประเพณีด้านยาเสพติด
- งานวันเด็ก
- งานสืบสานวัฒนธรรมไทยใหม่งามลายสร้อยดอกหมาก
- งานสืบสานประเพณีสงกรานต์
- งานแห่พระสองตำบล
- งานบุญบั้งไฟ
- งานลอยกระทง

9. ทรัพยากรธรรมชาติ

9.1 น้ำ ประกอบด้วย ๑. ลำห้วย,ลำน้ำ 10 แห่ง ๒. บึง,หนอง,และอื่นๆ 20 แห่ง

9.2 ป่าไม้ ทรัพยากรป่าไม้ อบต.กุดรัง มีสภาพป่าไม้ในเขตสาธารณะจำนวน 4 แปลง ที่คงสภาพป่าชุมชนเนื้อที่ประมาณ 700 ไร่

9.3 คุณภาพของทรัพยากรธรรมชาติ สามารถเป็นแหล่งอาหารสัตว์ภายในตำบลอย่างเพียงพอ และฝนเริ่มตกมากขึ้นจากการอนุรักษ์ป่าไม้

10. อื่นๆ

10.1 มวลชนจัดตั้ง

- ลูกเสือชาวบ้าน	2	รุ่น	จำนวน	๔๕๐	คน
- กลุ่มอาชีพ	7	กลุ่ม	จำนวน	700	คน
- ตำรวจอาสา	1	รุ่น	จำนวน	30	คน
- อปพร.	2	รุ่น	จำนวน	160	คน
- พลังแผ่นดินเอาชนะยาเสพติด	1	รุ่น	จำนวน	400	คน
- อสม.	1	รุ่น	จำนวน	1๔๖	คน
- เครือข่ายสุขภาพผู้สูงอายุ	1	รุ่น	จำนวน	๘๔๑	คน
- อผส.	1	รุ่น	จำนวน	40	คน
- กลุ่มผู้คุ้มครองผู้บริโภครตำบลกุดรัง	16	หมู่บ้าน	จำนวน	34	คน

10.2 ศักยภาพตำบลขององค์การบริหารส่วนตำบล

(1) คณะผู้บริหาร	จำนวน	4	คน
- นายก อบต.	จำนวน	1	คน

- รองนายก อบต.	จำนวน	2	คน
- เลขานุการนายก อบต.	จำนวน	1	คน
(2) จำนวนบุคลากร	จำนวน	42	คน
พนักงานส่วนตำบล	จำนวน	20	คน
- สำนักงานปลัด	จำนวน	๖	คน
- กองคลัง	จำนวน	๔	คน
- กองช่าง	จำนวน	2	คน
- ส่วนการศึกษา ศาสนา และวัฒนธรรม	จำนวน	๕	คน
- ส่วนสวัสดิการสังคม	จำนวน	2	คน
- ส่วนสาธารณสุข และสิ่งแวดล้อม	จำนวน	๑	คน
พนักงานจ้าง	จำนวน	๙	คน
- พนักงานจ้างประจำ	จำนวน	1	คน
- พนักงานจ้างตามภารกิจ	จำนวน	๗	คน
- พนักงานจ้างทั่วไป	จำนวน	๑	คน
จ้างเหมาบริการ	จำนวน	1๓	คน
(3) ระดับการศึกษาบุคลากร			
- มัธยมศึกษาตอนปลาย	จำนวน	1	คน
- ปวส.	จำนวน	3	คน
- ปวท.	จำนวน	1	คน
- ปวช.	จำนวน	1	คน
- อนุปริญญา	จำนวน	-	คน
- ปริญญาตรี	จำนวน	17	คน
- ปริญญาโท	จำนวน	๗	คน

10.3 จุดเด่นของ ตำบลกุตุรงค์

1. สินค้าระดับ OTOP คือผ้าไหมลายสร้อยดอกหมาก
2. ประชาชนมีความขยันหมั่นเพียรในการประกอบอาชีพ
3. ประชาชนให้ความร่วมมือในการจ่ายภาษีต่างๆ ให้ อบต.
4. ประชาชนมีความสนใจในการรวมกลุ่ม เพื่อทำกิจกรรมร่วมกัน
5. ประชาชนมีการอนุรักษ์วัฒนธรรม ประเพณีเป็นอย่างดี
6. ประชาชนเข้ามามีส่วนร่วมในการบริหารตำบลในนามสภาเกษตรกรและร่วมตรวจสอบการบริหารของส่วนท้องถิ่น
7. ประชาชนมีกรรมสิทธิ์ในที่ดินเป็นของตนเองส่วนมาก
8. อบต. มีการทำงานแบบบูรณาการกับภาคีเครือข่าย

ส่วนที่ 2

ยุทธศาสตร์องค์การปกครองส่วนท้องถิ่น
องค์การบริหารส่วนตำบลกุด้รัง

ส่วนที่ ๒

ยุทธศาสตร์องค์กรปกครองส่วนท้องถิ่น

1. ความสัมพันธ์ระหว่างแผนพัฒนาระดับมหภาค

1.1 แผนยุทธศาสตร์ชาติ 20 ปี

1. ยุทธศาสตร์ด้านความมั่นคง
2. ยุทธศาสตร์ด้านการสร้างความสามารถในการแข่งขัน
3. ยุทธศาสตร์ด้านการพัฒนาและเสริมสร้างศักยภาพคน
4. ยุทธศาสตร์ด้านการสร้างโอกาสความเสมอภาคและเท่าเทียมกันทางสังคม
5. ยุทธศาสตร์ด้านการสร้างการเติบโตบนคุณภาพชีวิตที่เป็นมิตรกับสิ่งแวดล้อม
6. ยุทธศาสตร์ด้านระบบการบริหารภาครัฐมีประสิทธิภาพทันสมัย รับผิดชอบต่อ โปร่งใส ตรวจสอบได้ และ

1.2 แผนพัฒนาเศรษฐกิจและสังคมแห่งชาติ ฉบับที่ 12 มีหลักการสำคัญของแผนดังนี้

๑. ยึด “หลักปรัชญาของเศรษฐกิจพอเพียง”
๒. ยึด “คนเป็นศูนย์กลางการพัฒนา”
๓. ยึด “วิสัยทัศน์ภายใต้ยุทธศาสตร์ชาติ 20 ปี”
๔. ยึด “เป้าหมายอนาคตประเทศไทยปี 2579”
5. ยึด “หลักการนำไปสู่การปฏิบัติให้เกิดผลสัมฤทธิ์อย่างจริงจังใน 5 ปีที่ต่อยอดไปสู่ผลสัมฤทธิ์ที่เป็นเป้าหมายระยะยาว”

1.3 แผนพัฒนากลุ่มจังหวัดภาคตะวันออกเฉียงเหนือตอนกลาง พ.ศ. 2561-2564

กลุ่มจังหวัดภาคตะวันออกเฉียงเหนือตอนกลาง ได้กำหนดแผนยุทธศาสตร์การพัฒนากลุ่มจังหวัด พ.ศ.

2561 –

2564 เพื่อใช้เป็นกรอบแนวทางการพัฒนากลุ่มจังหวัด ภายใต้ผลการวิเคราะห์สภาพแวดล้อม ศักยภาพ บริบทของการพัฒนาที่ผ่านมาและในอนาคต รวมทั้งสภาพของปัญหาและความต้องการของประชาชน โดยมี ยุทธศาสตร์ของการพัฒนากลุ่มจังหวัดภาคตะวันออกเฉียงเหนือตอนกลาง ดังนี้

วิสัยทัศน์

“ศูนย์กลางอุตสาหกรรมแปรรูปการเกษตร เชื่อมโยงการบริการ การท่องเที่ยว และจิตตிகษ์สู่นุภาคลุ่มน้ำโขง”

ประเด็นยุทธศาสตร์/กลยุทธ์/แนวทางการพัฒนา

ประเด็นยุทธศาสตร์ที่ ๑ : การพัฒนาศักยภาพการผลิตการเกษตรและอุตสาหกรรมแปรรูป
การเกษตรที่

เป็นมิตรต่อสิ่งแวดล้อม

ประเด็นยุทธศาสตร์ที่ ๒ : การพัฒนาขีดความสามารถทางการแข่งขันด้านการค้า การบริการ
และโลจิส

ติกส์

ประเด็นยุทธศาสตร์ที่ ๓ : การเพิ่มศักยภาพการท่องเที่ยวอย่างครบวงจร

1.4 ยุทธศาสตร์การพัฒนาจังหวัดมหาสารคาม พ.ศ.2561 - 2564

ประเด็นยุทธศาสตร์ที่ 1 สร้างความรอบรู้และความสุขอย่างรอบด้าน

ประเด็นยุทธศาสตร์ที่ 2 เสริมสร้างความเข้มแข็งและพัฒนาท้องถิ่นอย่างยั่งยืน

ประเด็นยุทธศาสตร์ที่ 3 การบริหารจัดการท้องถิ่น

1.5 ยุทธศาสตร์การพัฒนาขององค์กรปกครองส่วนท้องถิ่นในเขตจังหวัด (พ.ศ. 2561-2564)

ประเด็นยุทธศาสตร์ที่ 1 การจัดการศึกษาและสร้างสังคมแห่งการเรียนรู้ในท้องถิ่น

ประเด็นยุทธศาสตร์ที่ 2 การสร้างความเข้มแข็งของสังคมและชุมชนในท้องถิ่น

ประเด็นยุทธศาสตร์ที่ 3 การพัฒนาโครงสร้างการผลิตและสร้างความมั่นคงทางเศรษฐกิจในท้องถิ่น

ประเด็นยุทธศาสตร์ที่ 4 การพัฒนาและเสริมสร้างประสิทธิภาพองค์กร

1.6 ยุทธศาสตร์การพัฒนาขององค์กรปกครองส่วนท้องถิ่นในเขตจังหวัด (พ.ศ.2561 - 2564)

ประเด็นยุทธศาสตร์ที่ ๑ การจัดการศึกษาและสร้างสังคมแห่งการเรียนรู้ในท้องถิ่น

ประเด็นยุทธศาสตร์ที่ ๒ การสร้างความเข้มแข็งของสังคมและชุมชนในท้องถิ่น

ประเด็นยุทธศาสตร์ที่ ๓ การพัฒนาโครงสร้างการผลิตและสร้างความมั่นคงทางเศรษฐกิจในท้องถิ่น

ประเด็นยุทธศาสตร์ที่ ๔ การพัฒนาและเสริมสร้างประสิทธิภาพองค์กร

๑.๗ อื่น ๆ มีความสัมพันธ์/สอดคล้องกับ THAILAND 4.0

๑. เปลี่ยนจากการผลิตสินค้าโภคภัณฑ์ ไปสู่สินค้านวัตกรรม

๒. เปลี่ยนจากการขับเคลื่อนด้วยอุตสาหกรรม ไปสู่การขับเคลื่อนด้วยเทคโนโลยี

๓. เปลี่ยนจากภาคการผลิตสินค้า ไปสู่ภาคบริการมากขึ้น

2. ยุทธศาสตร์ขององค์กรปกครองส่วนท้องถิ่น

2.1 วิสัยทัศน์ (Vision) ขององค์การบริหารส่วนตำบลกุดรัง

“ตำบลน่าอยู่ กุดรังรักชาติ ศาสนา พระมหากษัตริย์”

1.1 ยุทธศาสตร์ เพื่อการพัฒนางค์การบริหารส่วนตำบลกุดรัง (Strategy)

ประเด็นยุทธศาสตร์ที่ 1 ด้านการพัฒนาการศึกษาและเรียนรู้

แผนงานการศึกษา / แผนงานสวัสดิการสังคม

- แนวทางการพัฒนา
1. ส่งเสริมและพัฒนาระบบการเรียนรู้การสอนในทุกระบบ และทุกระดับ
 2. ส่งเสริมและพัฒนานักเรียน และบุคลากรทางการศึกษา

ประเด็นยุทธศาสตร์ที่ 2 ด้านการพัฒนาและปรับปรุงโครงสร้างพื้นฐาน

แผนงานเคหะและชุมชน/แผนงานอุตสาหกรรมและการโยธา

- แนวทางการพัฒนา
1. ก่อสร้างและปรับปรุงถนน สะพาน ทางเท้า และทางระบายน้ำ
 2. ก่อสร้าง บำรุง รักษา ระบบสาธารณูปโภคและระบบสาธารณสุขการ
 3. พัฒนาแหล่งน้ำและปรับปรุงภูมิทัศน์
 4. จัดทำผังเมือง และการควบคุมอาคาร

ประเด็นยุทธศาสตร์ที่ 3 ด้านการส่งเสริมคุณภาพชีวิตและความเข้มแข็ง ในชุมชนและสังคม

แผนงานสังคมสงเคราะห์/แผนงานการเกษตร/แผนงานสร้างความเข้มแข็งของชุมชน/แผนงานบริหารงานทั่วไป/แผนงานสาธารณสุข/แผนงานการศาสนาวัฒนธรรมและนันทนาการ

- แนวทางการพัฒนา
1. สนับสนุนการดำเนินงานตามแนวทางหลักปรัชญาเศรษฐกิจพอเพียง
 2. การพัฒนาและส่งเสริมอาชีพ
 3. พัฒนาและส่งเสริมการคุณภาพชีวิตผู้สูงอายุ ผู้พิการ เด็ก เยาวชน ผู้ยากจน ผู้ยากไร้ และผู้ด้อยโอกาส
 4. ส่งเสริมการปกครองในระบอบประชาธิปไตยอันมีพระมหากษัตริย์ทรงเป็น

ประมุข

5. ส่งเสริมและพัฒนาผู้นำชุมชน ผู้นำท้องถิ่น รวมถึงเครือข่าย
6. ป้องกันบรรเทาสาธารณภัยและรักษาความสงบเรียบร้อยในสังคมและชุมชน
7. พัฒนาและส่งเสริมการกีฬาและนันทนาการ
8. ควบคุมป้องกันโรคติดต่อและไม่ติดต่อ

ประเด็นยุทธศาสตร์ที่ 4 ด้านการส่งเสริมการลงทุน พาณิชยกรรม การบริการและการท่องเที่ยว

แผนงานบริหารงานทั่วไป/แผนงานเคหะชุมชน/แผนงานการเกษตร/แผนงานสาธารณสุข/

- แนวทางการพัฒนา
1. ส่งเสริมการลงทุน แนวคิดเศรษฐกิจเชิงสร้างสรรค์
 2. พัฒนาและปรับปรุงระบบการบริการสาธารณะ
 3. สนับสนุนการพาณิชยกรรม การบริการและการท่องเที่ยว

ประเด็นยุทธศาสตร์ที่ 5 ด้านบริหารการจัดการ และการอนุรักษ์ทรัพยากรธรรมชาติและสิ่งแวดล้อม

แผนงานสาธารณสุข/แผนงานการเกษตร/แผนงานการศาสนาวัฒนธรรมและนันทนาการ

- แนวทางการพัฒนา
1. อนุรักษ์ ค้ำครอง และบำรุงทรัพยากรธรรมชาติและสิ่งแวดล้อม
 2. บริหารจัดการทรัพยากรธรรมชาติ สิ่งแวดล้อม อย่างเป็นระบบ
 3. ส่งเสริมการใช้พลังงานชุมชนได้อย่างมีประสิทธิภาพ

ประเด็นยุทธศาสตร์ที่ 6. ด้านการส่งเสริมศิลปะ วัฒนธรรม จารีตประเพณี และภูมิปัญญาท้องถิ่น

แผนงานการศาสนาวัฒนธรรมและนันทนาการ

- แนวทางการพัฒนา
1. สนับสนุนและส่งเสริมการสืบทอดศิลปะ วัฒนธรรม จารีตประเพณี และภูมิปัญญาท้องถิ่น
 2. อนุรักษ์ ค้ำครองโบราณสถานที่สำคัญ

3. การวิเคราะห์เพื่อพัฒนาท้องถิ่น

3.1 การวิเคราะห์กรอบการจัดทำยุทธศาสตร์ขององค์กรปกครองส่วนท้องถิ่น

ใช้การวิเคราะห์ SWOT Analysis/Demand (Demand Analysis)/Global Demand และ Trend ปัจจัยและสถานการณ์การเปลี่ยนแปลงที่มีผลต่อการพัฒนา อย่างน้อยต้องประกอบด้วย การวิเคราะห์ศักยภาพด้านเศรษฐกิจ ด้านสังคม ด้านทรัพยากรธรรมชาติและสิ่งแวดล้อม

1. สภาพปัญหาขององค์การบริหารส่วนตำบล

ชื่อปัญหา	สภาพปัญหา
1. ปัญหาด้านเศรษฐกิจ	<ul style="list-style-type: none">- ราคาผลผลิตไม่คงที่- ขาดเงินทุนในการประกอบอาชีพ- การถูกเอารัดเอาเปรียบจากพ่อค้าคนกลาง- ขาดเมล็ดพันธุ์พืช,พันธุ์สัตว์ ที่มีคุณภาพ- ปัญหานี้สินภาคครัวเรือน- ขาดแคลนอาชีพเสริม- การอพยพแรงงานไปทำงานนอกพื้นที่
2. ปัญหาด้านสังคม	<ul style="list-style-type: none">- ปัญหาการแพร่ระบาดของยาเสพติด

	<ul style="list-style-type: none"> - ปัญหาอบายมุข - ปัญหาวัยรุ่นทะเลาะวิวาท - ค่านิยมที่เปลี่ยนแปลงไป - การส่งเสริมสวัสดิการและนันทนาการ - ปัญหาการตั้งครุฑไม่พร้อมในกลุ่มเยาวชน
3. ปัญหาด้านโครงสร้างพื้นฐาน	<ul style="list-style-type: none"> - การคมนาคมไม่สะดวก ถนนที่ใช้สัญจรชำรุด - ถนนที่เป็นเส้นทางในการลำเลียงผลผลิตทางการเกษตรยังไม่ทั่วถึง - ความต้องการ การขยายเขตไฟฟ้ามีมาก แต่ไม่มีงบประมาณดำเนินการ - ระบบน้ำประปาไม่เพียงพอในฤดูแล้ง - ไฟฟ้าเพื่อการเกษตรไม่ทั่วถึงทุกพื้นที่
4. ปัญหาด้านแหล่งน้ำ	<ul style="list-style-type: none"> - ขาดน้ำในการเกษตรและยังมีลำห้วยที่ต้องขุดลอก เพื่อพร้อมเก็บกักน้ำอีกมาก - แหล่งน้ำดิบ ที่ใช้ผลิตน้ำประปามีปริมาณไม่พอ ต่อความจำเป็นของชาวบ้าน
5. ปัญหาด้านสาธารณสุข	<ul style="list-style-type: none"> - ยังมีการระบาดของโรคไข้เลือดออก โรคเรื้อรังโรคติดต่อ - มลพิษของขยะในชุมชน - มลพิษทางอากาศ จากการประกอบอาชีพ เช่น การเลี้ยงสุกร ร้าน ซ่อมต่าง ๆ ฯลฯ - งบประมาณด้านสาธารณสุขยังไม่เพียงพอในการบริหารจัดการ
6. ปัญหาด้านการเมืองการบริหาร	<ul style="list-style-type: none"> - ประชาชนไม่ให้ความสำคัญในการจัดเวทีประชาคม - งบประมาณในการบริหารราชการไม่เพียงพอ
7. ปัญหาด้านการศึกษาศาสนาและวัฒนธรรม	<ul style="list-style-type: none"> - การศึกษาต่อในระดับอุดมศึกษาของเด็ก ยังมีเด็กที่เรียนดีแต่ยากจน จำนวนมาก - ด้านการรักษาภูมิปัญญาท้องถิ่น ยังไม่ได้รับการสนับสนุนเท่าที่ควร - การสนับสนุนปราชญ์ชาวบ้านยังไม่เป็นรูปธรรมเท่าที่ควร - ปัญหาการย้ายสถานศึกษาเข้าสู่ชุมชนเมือง
8. ปัญหาด้านทรัพยากรธรรมชาติและสิ่งแวดล้อม	<ul style="list-style-type: none"> - ดินขาดความอุดมสมบูรณ์ - มีการปลูกต้นไม้ แต่ขาดการดูแล รักษาอย่างต่อเนื่อง - ปัญหาสารเคมี สารพิษ ต่างๆ ในภาคการเกษตร - การบุกรุกที่ดินและพื้นที่ทับซ้อน รวมถึงที่ดินไม่มีเอกสารสิทธิ์

3.2 การประเมินสถานการณ์สภาพแวดล้อมภายนอกที่เกี่ยวข้อง

องค์การบริหารส่วนตำบลกุตรัง ขอสรุปผลการดำเนินงานในระยะเวลาที่ผ่านมาเชิงคุณภาพดังนี้

1. การดำเนินงานด้านโครงสร้างพื้นฐาน

- ถนนสายที่อยู่ในอำนาจหน้าที่ ได้รับการปรับปรุง ซ่อมแซม เพื่อความสะดวกในการคมนาคมมากขึ้น
- ประชาชนได้รับความสะดวกในการขนส่ง ถ่ายสินค้าด้านการเกษตรมากขึ้น
- ถนนสายระหว่างหมู่บ้านได้สร้างใหม่ ปรับปรุงซ่อมแซม เพื่อความสะดวก รวดเร็ว ในการเดินทาง
- ถนนเชื่อมต่อเขตของตำบลใกล้เคียงได้รับการปรับปรุง ซ่อมแซม เพื่อความสะดวกรวดเร็วในการเดินทาง

และ

ขนส่งสินค้าด้านการเกษตร

- ถนนเชื่อมต่อเขตหมู่บ้านในตำบล ได้รับการก่อสร้างปรับปรุง เป็นถนนลาดยาง ทำให้ การคมนาคม

สะดวก

รวดเร็ว และประชาชนมีคุณภาพชีวิตที่ดีขึ้น

- ไฟฟ้าสาธารณะ ได้รับการขยายและติดตั้งเพิ่ม
- ได้รับการสนับสนุนจากการไฟฟ้าส่วนภูมิภาคอำเภอบรบือ สาขากุตรัง

2. การดำเนินงานด้านแหล่งน้ำ

- ขุดลอกแหล่งน้ำและฝายกั้นน้ำ ทำให้กักเก็บน้ำสำหรับทำการเกษตรได้พอสมควร
- ประชาชนมีน้ำสะอาดในการอุปโภค บริโภค
- องค์การบริหารส่วนตำบลได้รับงบประมาณเพื่อจัดทำระบบประปาหมู่บ้านในพื้นที่ที่ประสบปัญหา
- ประชาชนมีความรู้ความเข้าใจในการบริหารจัดการ ซ่อมแซม ปรับปรุงในการใช้น้ำ
- เพิ่มเติมฝายกักเก็บน้ำขนาดเล็กเพื่อใช้ในการเกษตรของชุมชน

3. การดำเนินการด้านเศรษฐกิจ

- ประชาชนมีการรวมกลุ่มในรูปแบบของออมทรัพย์
- เกษตรกรได้รับความรู้จากการฝึกอบรม
- มีการจัดตั้งกลุ่มอาชีพ เช่น กลุ่มหม่อนไหม กลุ่มวิสาหกิจชุมชน กลุ่มออมทรัพย์
- เพิ่มศักยภาพในการประกอบอาชีพแบบเศรษฐกิจชุมชนพึ่งตนเองให้กับประชาชน
- อบรมให้ความรู้เกี่ยวกับการจัดทำบ่อก๊าซชีวภาพ เพื่อลดรายจ่ายในครัวเรือนให้กับประชาชน
- ประชาชนมีสภาพความเป็นอยู่ที่ดีขึ้น จากการที่ผู้บริหารมีการสนับสนุนงบประมาณ ให้กับกลุ่มวิสาหกิจ

ชุมชน

และส่งเสริมการเกษตรอย่างเต็มที่

- ได้รับการสนับสนุนแหล่งเงินทุนจากกลุ่มองค์กรต่างๆ เพื่อบริการจัดการในรูปแบบการจัดตั้งกลุ่มองค์กร ภายในตำบล ทำให้สามารถจัดสวัสดิการต่างๆ ให้ประชาชนเพิ่มมากขึ้น
- ประชาชนในพื้นที่ให้ความสำคัญในการออมทรัพย์ กับสถาบันการเงินชุมชน เพื่อสร้างความเข้มแข็งให้ครอบครัว
- ประชาชนสามารถดำรงชีวิตตามแนวปรัชญาเศรษฐกิจพอเพียง

4. การดำเนินงานด้านการศึกษา ศาสนา และวัฒนธรรม

- ประชาชนอนุรักษ์ประเพณีวัฒนธรรม คำสอนศาสนา สืบทอดวัฒนธรรมประเพณีอันดีงาม
- มีการพัฒนาด้านการศึกษา โดยให้ทุกคนมีความเท่าเทียมด้านการศึกษา

- ประชาชนมีความสนใจในการเล่นกีฬา ทำให้เกิดความสามัคคีในหมู่คณะ
- ประชาชนได้รับรู้ข่าวสารมากขึ้น โดยมีการพัฒนาเครือข่ายเชื่อมโยงอินเทอร์เน็ตเห็นภายในตำบล และส่วน

ราชการ

ต่าง ๆ และการประชาสัมพันธ์ผ่านผู้นำชุมชน

- ศูนย์พัฒนาเด็กเล็กได้รับการจัดสรรงบประมาณอย่างต่อเนื่อง
- มีการส่งเสริมการรักษาภูมิปัญญาท้องถิ่นของคนในชุมชนและจัดตั้งแหล่งเรียนรู้ในสถานศึกษา
- มีการสืบทอดมรดกทางวัฒนธรรมและศิลปะพื้นบ้านและสนับสนุนปราชญ์ชาวบ้าน

5. การดำเนินงานด้านสังคม

- ประชาชนมีความปลอดภัยในชีวิตทรัพย์สินมากขึ้น
- มีการอบรมแก้ไขปัญหาการแพร่ระบาดของยาเสพติดในหมู่เยาวชน
- เยาวชนรู้จักใช้เวลาว่างให้เกิดประโยชน์มากขึ้น เช่น มีการแข่งขันกีฬาภายในตำบล ทำงานในช่วงปิด

ภาคเรียน

- มีการจัดฝึกอบรมทบทวน อปพร. และป้องกันบรรเทาสาธารณภัย/ไฟฟ้า
- มีการจัดกิจกรรมนันทนาการให้กับโรงเรียนในเขตตำบลทุกจุด เช่น การแข่งขันกีฬา, วันเด็ก
- รณรงค์ให้ความรู้เกี่ยวกับการตั้งครุฑไม้พร้อมในกลุ่มเยาวชนและสถานศึกษา

6. การดำเนินงานด้านสาธารณสุข

- ประชาชนมีความรู้ความเข้าใจในการดูแลรักษาสุขภาพอนามัยและที่อยู่อาศัยที่ถูกสุขลักษณะ
- ประชาชนมีการพัฒนาคุณภาพชีวิตด้านสาธารณสุขที่ดีขึ้น
- ประชาชนมีความรู้ในการป้องกันโรคติดต่อมากขึ้น
- ผู้สูงอายุ ผู้พิการ ผู้ด้อยโอกาสในสังคมได้รับการสวัสดิการอย่างทั่วถึงและการเอาใจใส่ดูแล มากขึ้นมีการ

ให้

ความรู้เกี่ยวกับการบริหารจัดการด้านขยะในชุมชน

7. การดำเนินงานด้านทรัพยากรธรรมชาติและสิ่งแวดล้อม

- ประชาชนมีความรู้ ความเข้าใจในการใช้ดินและการปรับปรุงสภาพของดินมากขึ้น
- ประชาชนมีความเข้าใจ ในการที่จะดูแลรักษาแหล่งน้ำและพัฒนาแหล่งน้ำ
- ประชาชนเห็นความสำคัญของป่าไม้ในการดูแลรักษาป่าไม้และปลูกป่ามากขึ้น
- ให้ความรู้เกี่ยวกับเกษตรอินทรีย์ ส่งเสริมให้ประชาชนผลิตปุ๋ยอินทรีย์ใช้เอง
- ประชาชนมีจิตสำนึกในการดูแลทรัพยากรธรรมชาติและสิ่งแวดล้อม
- แหล่งน้ำดิบได้รับการพัฒนาและปรับปรุงให้มีสภาพพร้อมสำหรับการกักเก็บน้ำไว้ในฤดูแล้ง
- แนวเขตพื้นที่ทับซ้อนมีความชัดเจนมากยิ่งขึ้นและมีการบริหารจัดการที่ดินอย่างเป็นรูปธรรมโดยความ

ร่วมมือกับ

สถาบันพัฒนาองค์กรชุมชน

8. การดำเนินงานด้านการเมืองการบริหารการปกครอง

- ประชาชนมีความรู้ความเข้าใจในเรื่องการเมืองมากขึ้น
- สมาชิกสภาองค์การบริหารส่วนตำบลห้วยเตย มีความรู้ความเข้าใจในบทบาทหน้าที่ รวมถึงกฎระเบียบการปฏิบัติงานส่วนท้องถิ่นมากขึ้น

- พนักงานส่วนตำบลมีความรู้ ความเข้าใจในกฎหมายระเบียบที่เกี่ยวข้องกับอำนาจหน้าที่

3. ความเชื่อมโยงยุทธศาสตร์การพัฒนาจังหวัดกับยุทธศาสตร์การพัฒนาขององค์กรปกครองส่วนท้องถิ่น โครงสร้างความเชื่อมโยงแผนยุทธศาสตร์การพัฒนาองค์การบริหารส่วนตำบลภูตรังพ.ศ. 256๑ – 256๕

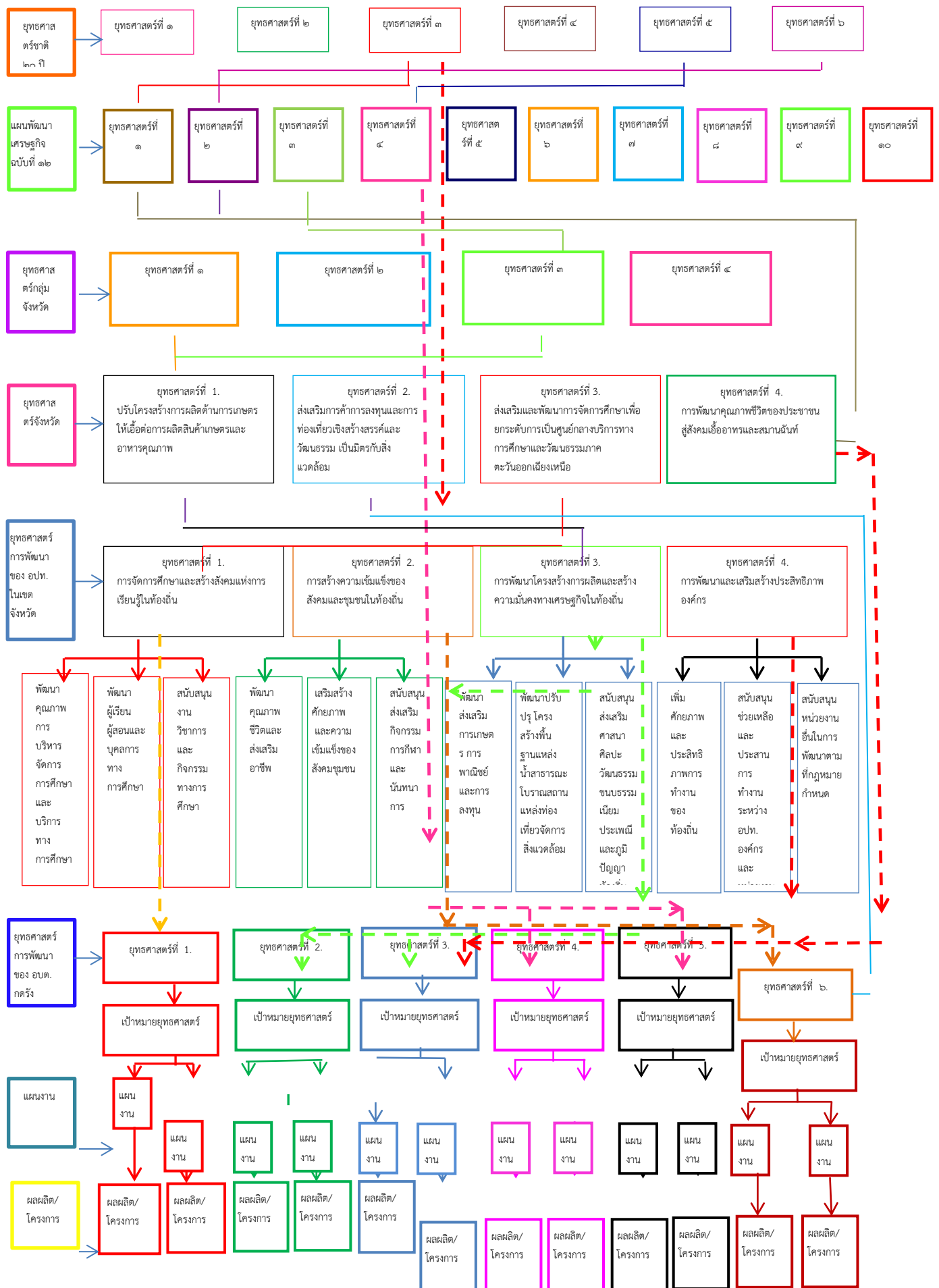

โครงสร้างเชื่อมโยงแผนยุทธศาสตร์การพัฒนาขององค์การบริหารส่วนตำบลกุดรัง (พ.ศ.2560-2563)

แบบ ยท.01

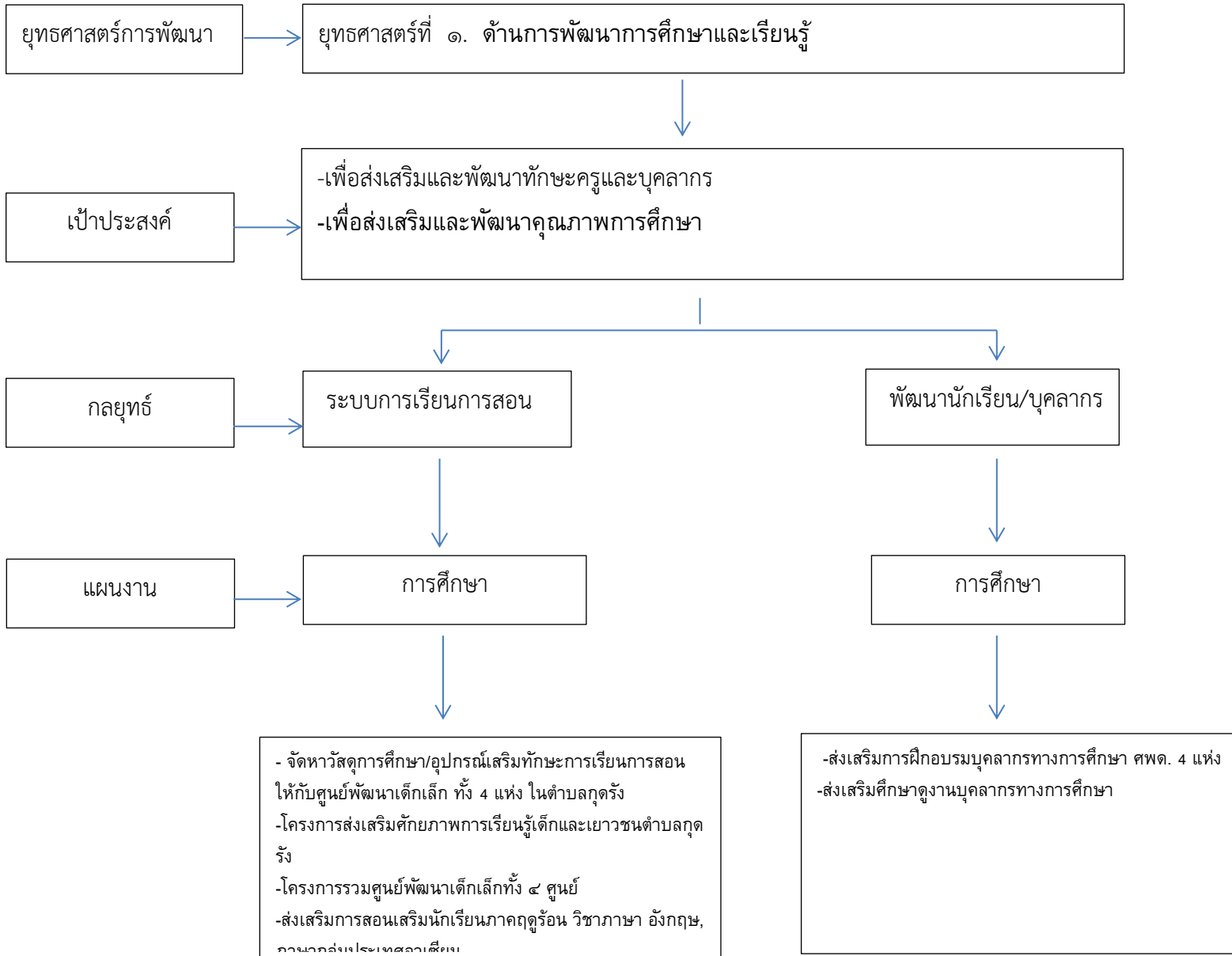

โครงสร้างเชื่อมโยงแผนยุทธศาสตร์การพัฒนาขององค์การบริหารส่วนตำบลภูดั่ง (พ.ศ.2560-2563)

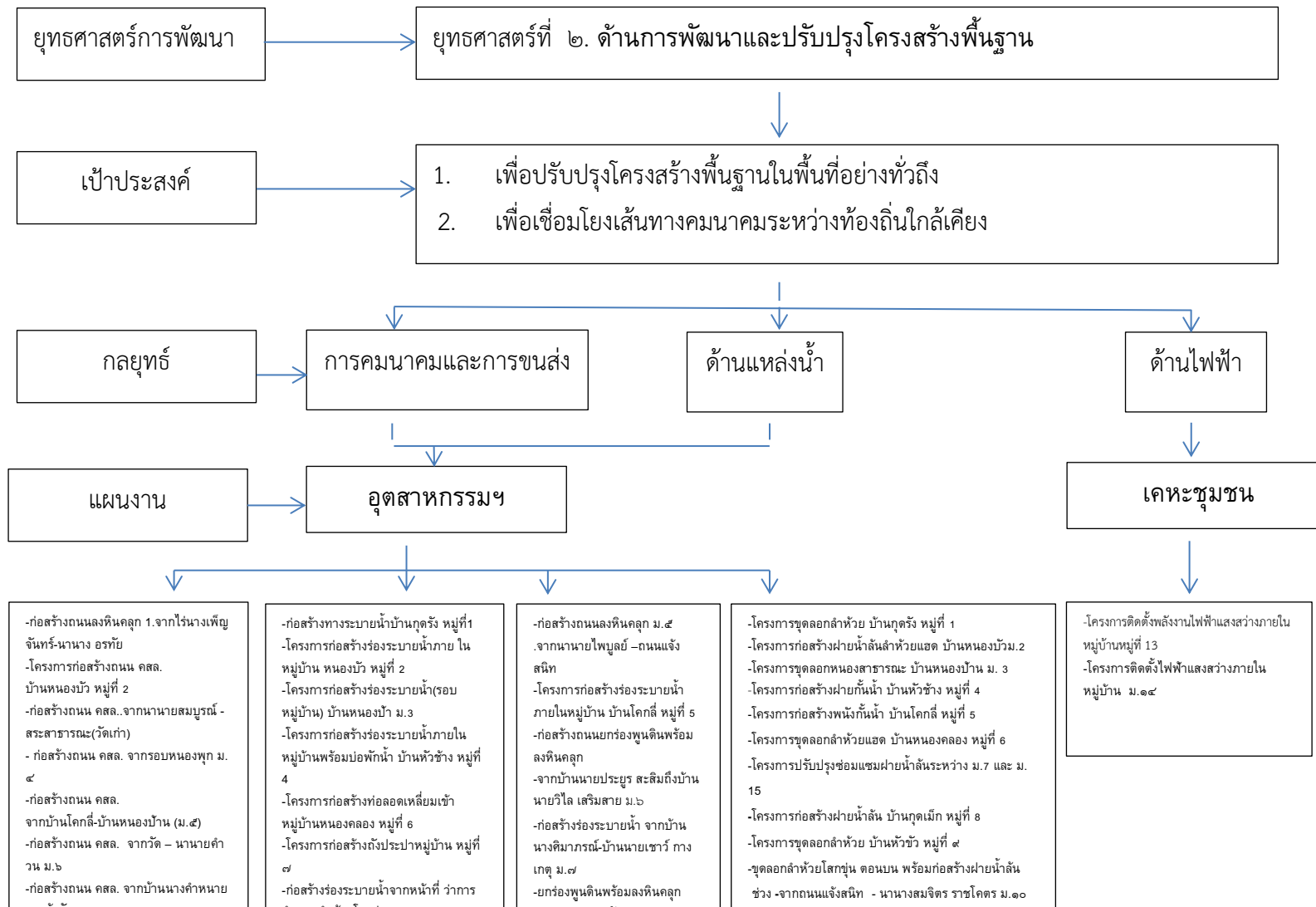

โครงสร้างเชื่อมโยงแผนยุทธศาสตร์การพัฒนาขององค์การบริหารส่วนตำบลภูดิ่ง (พ.ศ.2560-2563)

แบบ ยท.01

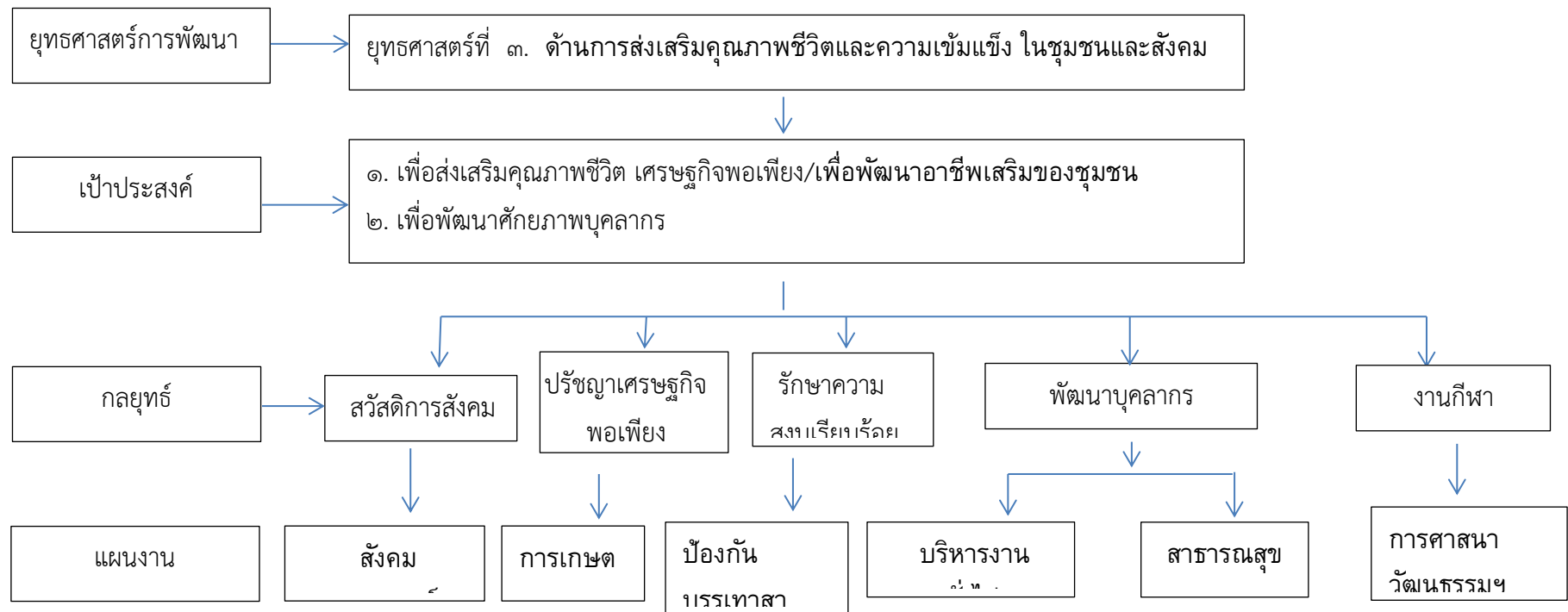

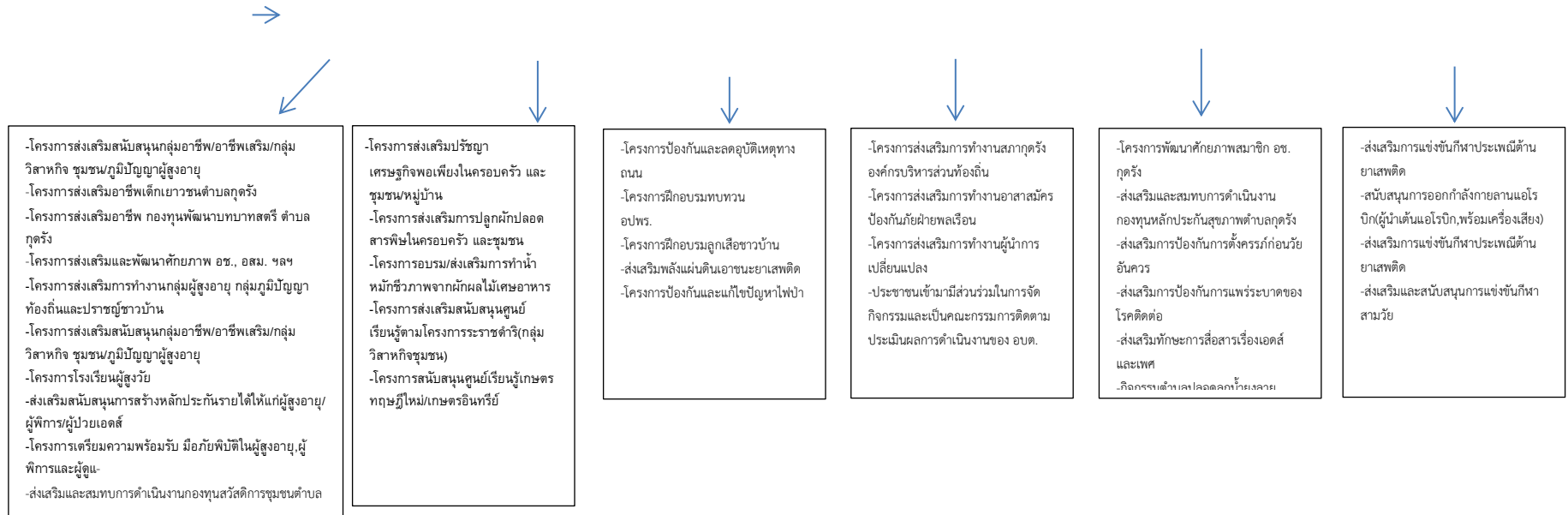

โครงสร้างความเชื่อมโยงแผนยุทธศาสตร์การพัฒนาขององค์การบริหารส่วนตำบลลูกครึ่ง (พ.ศ.2560-2563)

แบบ ยท.01

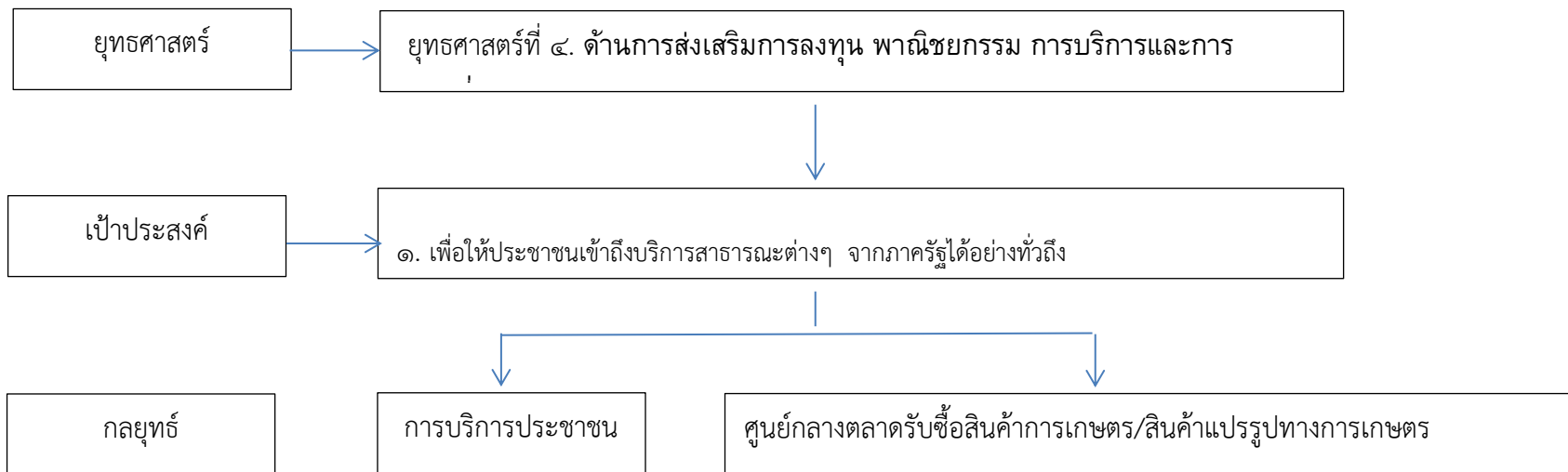

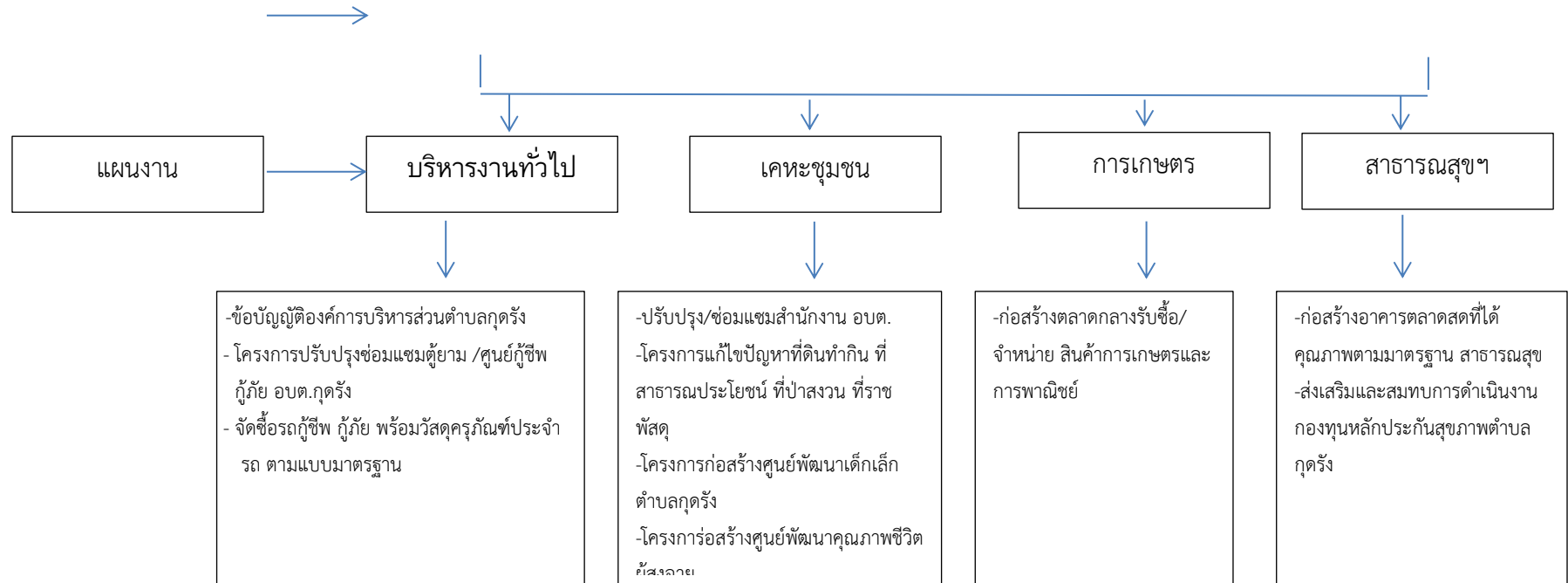

โครงสร้างเชื่อมโยงแผนยุทธศาสตร์การพัฒนาขององค์การบริหารส่วนตำบลกุดรัง (พ.ศ.2560-2563)

แบบ ยท.01

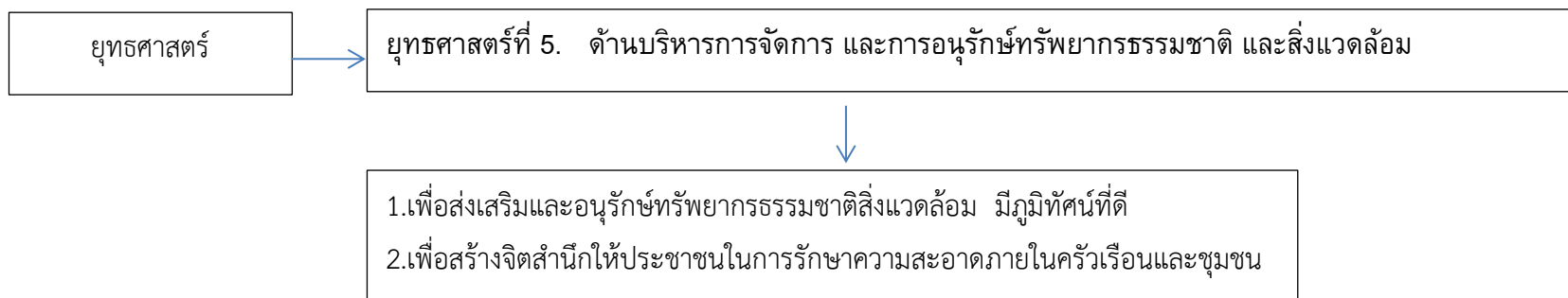

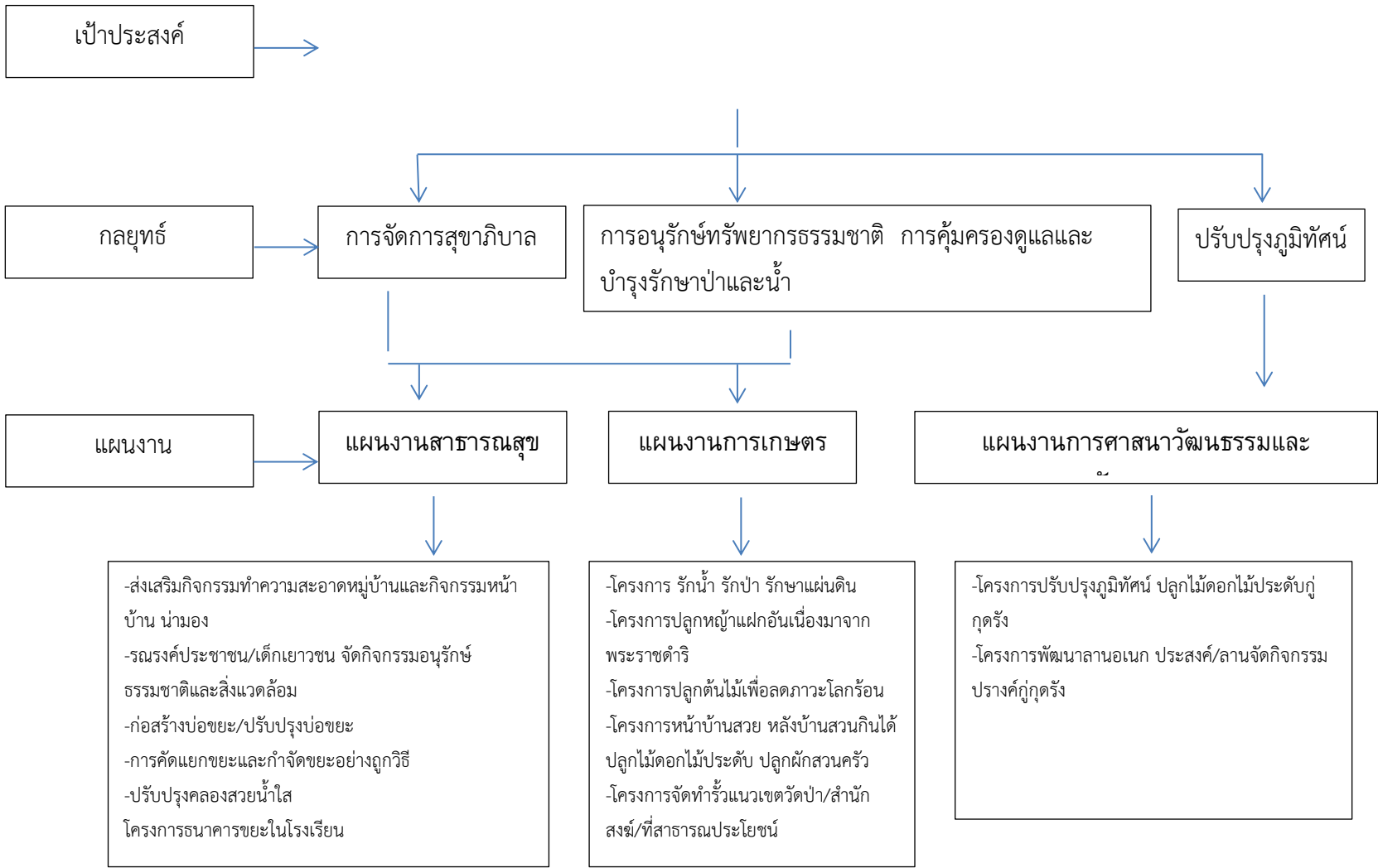

เป้าประสงค์

กลยุทธ์

การจัดการสุขาภิบาล

การอนุรักษ์ทรัพยากรธรรมชาติ การคุ้มครองดูแลและบำรุงรักษาป่าและน้ำ

ปรับปรุงภูมิทัศน์

แผนงาน

แผนงานสาธารณสุข

แผนงานการเกษตร

แผนงานการศาสนาวัฒนธรรมและ

- ส่งเสริมกิจกรรมทำความสะอาดหมู่บ้านและกิจกรรมหน้าบ้าน นามอง
- รณรงค์ประชาชน/เด็กเยาวชน จัดกิจกรรมอนุรักษ์ธรรมชาติและสิ่งแวดล้อม
- ก่อสร้างบ่อขยะ/ปรับปรุงบ่อขยะ
- การคัดแยกขยะและกำจัดขยะอย่างถูกวิธี
- ปรับปรุงคลองสวยน้ำใส
- โครงการธนาคารขยะในโรงเรียน

- โครงการ รักรน้ำ รักรป่า รักษาแผ่นดิน
- โครงการปลูกหญ้าแฝกอันเนื่องมาจากพระราชดำริ
- โครงการปลูกต้นไม้เพื่อลดภาวะโลกร้อน
- โครงการหน้าบ้านสวย หลังบ้านสวนกินได้
- ปลูกไม้ดอกไม้ประดับ ปลูกผักสวนครัว
- โครงการจัดทำรั้วแนวเขตวัดป่า/สำนักสงฆ์/ที่สาธารณะประโยชน์

- โครงการปรับปรุงภูมิทัศน์ ปลูกไม้ดอกไม้ประดับกุฎรัง
- โครงการพัฒนาลานอเนก ประสงค์/ลานจัดกิจกรรมปราสาทกุฎรัง

โครงสร้างเชื่อมโยงแผนยุทธศาสตร์การพัฒนาขององค์การบริหารส่วนตำบลกุตุรง (พ.ศ.2560-2563)

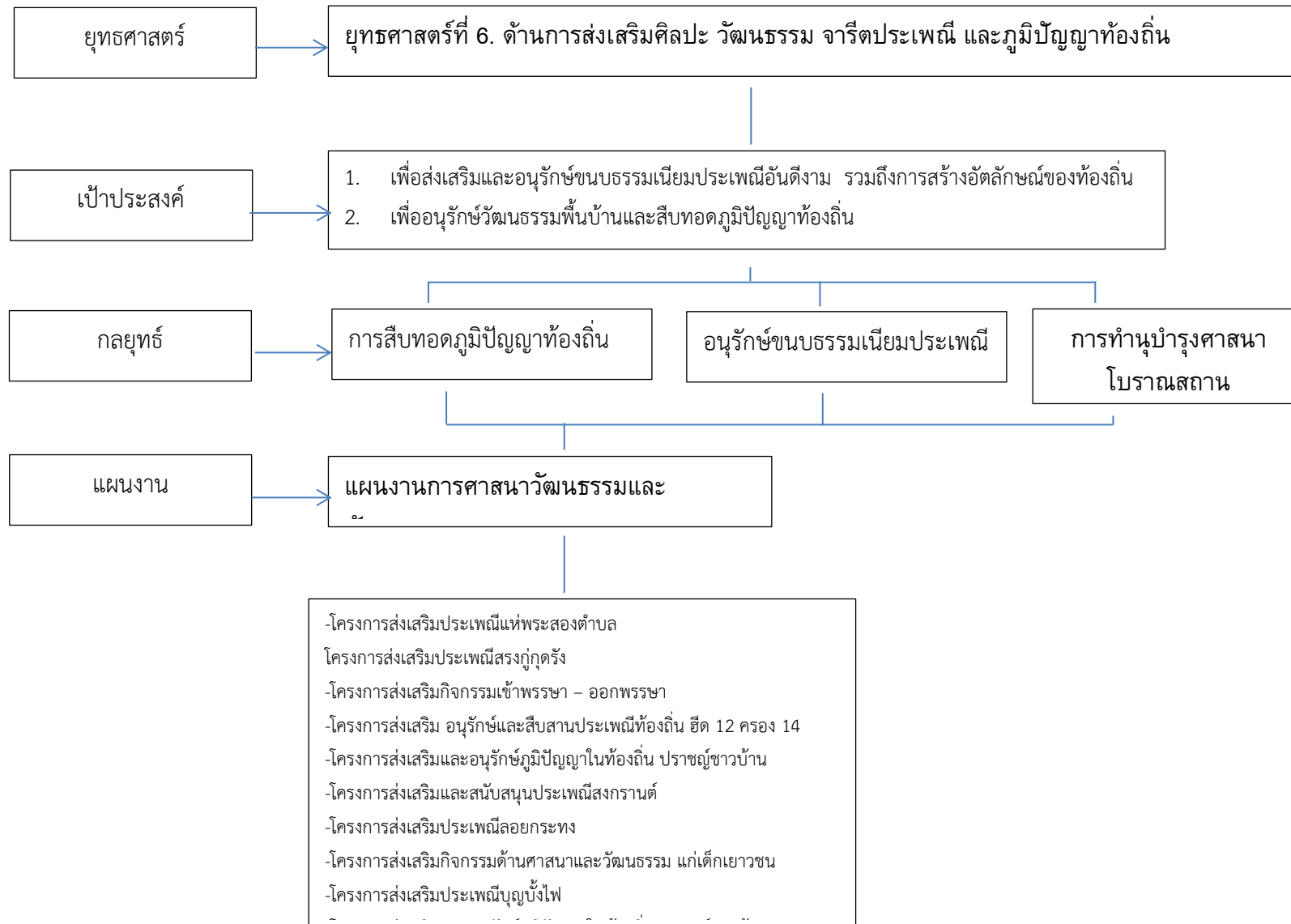

3.3 การวิเคราะห์เพื่อพัฒนาท้องถิ่น

ด้านเศรษฐกิจ

- สนับสนุนสินค้า OTOP และการพัฒนากลุ่มอาชีพต่างๆ กลุ่มออมทรัพย์ และการจัดหาทุน
หมุนเวียนใน

ชุมชนอย่างเป็นระบบ

- สนับสนุนส่งเสริมและฝึกอบรมกลุ่มอาชีพในชุมชน ทำการเกษตรปลอดสารพิษโดยจัดให้มีโรงงาน
ปุ๋ย

ปลอดสารพิษและส่งเสริมการเกษตรแบบประยุกต์

- สนับสนุนเครือข่ายองค์กรชุมชนกองทุนต่างๆ

ด้านสังคม

- แก้ปัญหาเสพติด ความปลอดภัยในชีวิตและทรัพย์สิน มีคุณภาพชีวิตที่ดี ประสานความร่วมมือ
กับ

อำเภอ ตำรวจ หน่วยราชการอื่นๆ เน้นยุทธศาสตร์ “พลังแผ่นดิน”

- จัดอบรมเวทีประชาคม

- สนับสนุนให้ประชาชนมีส่วนร่วมในการบริหารตำบลในนามสภาผู้ทรงคุณวุฒิเป็นองค์กรบริหารท้องถิ่นและ
จัด

อบรมแก่ผู้นำชุมชน

- ส่งเสริมสนับสนุนชมรมผู้สูงอายุสภาเด็กและเยาวชน ให้มีเครือข่ายและทำกิจกรรมร่วมกัน ให้เข้า
มามี

บทบาทร่วมกันพัฒนาชุมชนและมืองในช่วงปิดเทอม

- ส่งเสริมให้สตรีเข้ามามีบทบาททางการเมือง มีส่วนร่วมในการพัฒนาและสนับสนุนกิจกรรมเครือข่าย
สตรี

และส่งเสริมให้มีอาชีพเสริมที่เหมาะสม

ด้านโครงสร้างพื้นฐาน

- การสร้างและบูรณาการสาธารณูปโภคและไฟฟ้า ในเขตองค์การบริหารส่วนตำบล

- การบริการด้านแหล่งน้ำ อุปโภค บริโภค

- ก่อสร้างและซ่อมแซมถนน เพื่อการรับรองการคมนาคมในเขตองค์การบริหารส่วนตำบล

- ขยายเขตไฟฟ้าสาธารณะ เพื่อการมีไฟฟ้าอย่างทั่วถึงและส่งเสริมการใช้พลังงานทดแทนเช่น
พลังงาน

แสงอาทิตย์

- ขุดลอกคลองธรรมชาติ พัฒนาระบบน้ำให้มีประสิทธิภาพ

ด้านสาธารณสุข

- ควบคุมและป้องกัน กำจัดมูลฝอย เพื่อลดอัตราการป่วยเป็นไข้เลือดออก
- จัดหาถังขยะในเขต อบต.อย่างทั่วถึงและส่งเสริมการคัดแยกขยะ ๔ประเภท
- ส่งเสริมการกำลั้กาย อบรมดูแลรักษาสุขภาพเบื้องต้น
- รณรงค์ต่อต้านยาเสพติด
- ส่งเสริมคุณภาพชีวิตของประชาชน ตามมิติสุขภาวะ

ด้านการเมือง การบริหาร ตามหลักธรรมาภิบาล

- จัดตั้งองค์การบริหารท้องถิ่นในนาม สภาองค์กรง่โดยองค์การบริหารส่วนตำบลทำหน้าที่เลขานุการ
- สร้างความเข้าใจกับประชาชนในตำบลกับองค์การบริหารส่วนตำบล เพื่อเพิ่มประสิทธิภาพการทำงาน
- ส่งเสริมให้ประชาชนมีส่วนร่วมในการบริหารงานพัฒนาการบริหารงานอย่างโปร่งใส ให้ประชาชนได้รับ

ข่าวสาร โดยผ่านศูนย์ข้อมูล

ด้านการศึกษา ศาสนาและวัฒนธรรม

- เน้นการมีส่วนร่วมในการส่งเสริมสนับสนุนพื้นที่สร้างสรรค์และเป็นแหล่งเรียนรู้ รวมทั้งสนับสนุนเด็กที่

ด้อยโอกาสทางการศึกษา

- เน้นหนึ่งโรงเรียนหนึ่งเอกลักษณ์
- สนับสนุนงบประมาณในการจัดกิจกรรมงานวันสำคัญ งานประเพณี ของท้องถิ่น
- สนับสนุนงบประมาณในการบูรณาการโบราณสถานวัดในเขตองค์การบริหารส่วนตำบล
- สนับสนุนวัสดุอุปกรณ์การศึกษาที่จำเป็นให้กับโรงเรียน
- อุดหนุนโครงการอาหารกลางวัน และอาหารเสริม (นม)
- สนับสนุนทุนการศึกษานักเรียนแต่ยากจนในเขตองค์การบริหารส่วนตำบล

ด้านทรัพยากรธรรมชาติและสิ่งแวดล้อม

- ส่งเสริมกิจกรรมป่าชุมชนเฉลิมพระเกียรติ และเพิ่มพื้นที่สีเขียวให้ตำบล จัดหาสถานที่ทิ้งขยะอย่าง

ถูก

สุขลักษณะ

- บำบัดและฟื้นฟูทรัพยากรธรรมชาติและสิ่งแวดล้อมสร้างป่าเพิ่มในรูปแบบป่าเปิดป่าปิดในเขต

องค์กรการ

บริหารส่วนตำบล

- ส่งเสริมการใช้พลังงานชุมชนและการใช้พลังงานทดแทนได้อย่างมีประสิทธิภาพ

ส่วนที่ ๓
การนำแผนพัฒนาท้องถิ่นไปสู่การ
ปฏิบัติ

1. ยุทธศาสตร์การพัฒนาและแผนงาน

ที่	ยุทธศาสตร์	ด้าน	แผนงาน	หน่วยงาน รับผิดชอบ หลัก	หน่วยงาน สนับสนุน
๑	ด้านการพัฒนาการศึกษาและเรียนรู้	ด้านบริการ ชุมชนและ สังคม	-แผนงานการศึกษา	-กองการศึกษา ฯ	สำนักปลัดฯ
๒	ด้านการพัฒนาและปรับปรุงโครงสร้างพื้นฐาน	ด้านบริการ ชุมชนและ สังคม	-แผนงานเคหะและ ชุมชน -แผนงานอุตสาหกรรมฯ	กองช่าง	สำนักปลัดฯ
๓	ด้านการส่งเสริมคุณภาพชีวิตและความเข้มแข็งในชุมชนและสังคม	ด้านบริการ ชุมชนและ สังคม	-แผนงานสังคม สงเคราะห์ -แผนงานการเกษตร -แผนงานรักษาความ สงบภายใน -แผนงานบริหารงาน ทั่วไป -แผนงานสาธารณสุขฯ	-กองสวัสดิการ สังคม -กองการเกษตร -สำนักปลัดฯ -กองการ สาธารณสุขฯ	สำนักปลัดฯ
๔	ด้านการส่งเสริมการลงทุนพาณิชย์ยกรรม การบริการและการท่องเที่ยว	ด้านบริการ ชุมชนและ สังคม	-แผนงานบริหารงาน ทั่วไป -แผนงานเคหะชุมชน -แผนงานการเกษตร	-สำนักปลัดฯ -กองช่าง -กองการศึกษา	สำนักปลัดฯ
๕	ด้านบริหารการจัดการ และการอนุรักษ์ทรัพยากรธรรมชาติและสิ่งแวดล้อม	ด้านบริการ ชุมชนและ สังคม	-แผนงานการเกษตร -แผนงานสาธารณสุขฯ	-กองการเกษตร -กองการ สาธารณสุขฯ	สำนักปลัดฯ
๖	ด้านการส่งเสริมศิลปะวัฒนธรรม จารีตประเพณี และภูมิปัญญาท้องถิ่น	ด้านบริการ ชุมชนและ สังคม	-แผนงานการศึกษา -แผนงานศาสนาและ วัฒนธรรม	-กองการศึกษา ศาสนาและ วัฒนธรรม	สำนักปลัดฯ
รวม	๖ ยุทธศาสตร์	๑ ด้าน	๘ แผนงาน	๖ หน่วยงาน	๑ หน่วยงาน

ส่วนที่ ๔
การติดตามและประเมินผล

ส่วนที่ ๔

การติดตามและประเมินผล

๔.1 การติดตามและประเมินผลยุทธศาสตร์

แนวทางการพิจารณาการติดตามและประเมินผลแผนพัฒนาท้องถิ่น ตามระเบียบกระทรวงมหาดไทย ว่าด้วยการจัดทำแผนพัฒนาขององค์กรปกครองส่วนท้องถิ่น พ.ศ. 2548 และที่แก้ไขเพิ่มเติม (ฉบับที่ ๓) พ.ศ. 25๖๑ เป็นแบบที่กำหนดให้คณะกรรมการติดตามและประเมินผลแผนพัฒนาท้องถิ่น ดำเนินการให้คะแนนตาม เกณฑ์ที่กำหนดไว้ ซึ่งเป็นส่วนหนึ่งของการติดตามและประเมินผลแผนพัฒนา โดยดำเนินการให้แล้วเสร็จ ภายในหกสิบวัน นับแต่วันที่ประกาศใช้บรรณรายจ่าย มีรายละเอียด ดังนี้

1. แนวทางการพิจารณาการติดตามและประเมินผลยุทธศาสตร์เพื่อความสอดคล้องแผนพัฒนาท้องถิ่น ประกอบด้วย

- 1.1 ข้อมูลสภาพทั่วไปและข้อมูลพื้นฐานขององค์กรปกครองส่วนท้องถิ่น 20 คะแนน
- 1.2 การวิเคราะห์สถานการณ์และศักยภาพ ๒๐ คะแนน
- 1.3 ยุทธศาสตร์ 6๐ คะแนน ประกอบด้วย
 - (1) ยุทธศาสตร์ขององค์กรปกครองส่วนท้องถิ่น 10 คะแนน
 - (2) ยุทธศาสตร์ขององค์กรปกครองส่วนท้องถิ่นในเขตจังหวัด 10 คะแนน
 - (3) ยุทธศาสตร์จังหวัด 10 คะแนน
 - (4) วิสัยทัศน์ 5 คะแนน

- (5) กลยุทธ์ 5 คะแนน
- (6) เป้าประสงค์ของแต่ละประเด็นกลยุทธ์ 5 คะแนน
- (7) จุดยืนทางยุทธศาสตร์ 5 คะแนน
- (8) แผนงาน 5 คะแนน
- (9) ความเชื่อมโยงของยุทธศาสตร์ในภาพรวม 5 คะแนน

คะแนนรวม 100 คะแนน เกณฑ์ที่ควรได้เพื่อให้เกิดความสอดคล้องและขับเคลื่อนการพัฒนาท้องถิ่นขององค์กรปกครองส่วนท้องถิ่น ไม่ควรน้อยกว่าร้อยละ 80 (80 คะแนน)

2. แนวทางการพิจารณาการติดตามและประเมินผลโครงการเพื่อความสอดคล้องแผนพัฒนาท้องถิ่น ประกอบด้วย

- 2.1 การสรุปสถานการณ์การพัฒนา 10 คะแนน
- 2.2 การประเมินผลการนำแผนพัฒนาท้องถิ่นสี่ปีไปปฏิบัติในเชิงปริมาณ 10 คะแนน
- 2.3 การประเมินผลการนำแผนพัฒนาท้องถิ่นสี่ปีไปปฏิบัติในเชิงคุณภาพ 10 คะแนน
- 2.4 ยุทธศาสตร์และแผนงาน 10 คะแนน
- 2.5 โครงการพัฒนา 60 คะแนน ประกอบด้วย
 - (1) ความชัดเจนของชื่อโครงการ 5 คะแนน
 - (2) กำหนดวัตถุประสงค์สอดคล้องกับโครงการ 5 คะแนน
 - (3) เป้าหมาย (ผลผลิตของโครงการ) มีความชัดเจนนำไปสู่การตั้งงบประมาณได้ถูกต้อง 5 คะแนน
 - (4) โครงการมีความสอดคล้องกับแผนยุทธศาสตร์ชาติ 20 ปี 5 คะแนน
 - (5) เป้าหมาย (ผลผลิตของโครงการ) มีความสอดคล้องกับแผนพัฒนาเศรษฐกิจและสังคมแห่งชาติ ฉบับที่ 12 5 คะแนน
 - (6) โครงการมีความสอดคล้องกับ Thailand 4.0 5 คะแนน
 - (7) โครงการสอดคล้องกับยุทธศาสตร์จังหวัด 5 คะแนน
 - (8) โครงการแก้ไขปัญหาความยากจนหรือการเสริมสร้างให้ประเทศชาติมั่นคง มั่งคั่ง ยั่งยืน

ภายใต้

หลักประชาธิรัฐ 5 คะแนน

- (9) งบประมาณ มีความสอดคล้องกับเป้าหมาย (ผลผลิตของโครงการ) 5 คะแนน
- (10) มีการประมาณการราคาถูกต้องตามหลักวิธีการงบประมาณ 5 คะแนน
- (11) มีการกำหนดตัวชี้วัด (KPI) และสอดคล้องกับวัตถุประสงค์และผลที่คาดว่าจะได้รับ 5 คะแนน
- (12) ผลที่คาดว่าจะได้รับ สอดคล้องกับวัตถุประสงค์ 5 คะแนน

คะแนนรวม 100 คะแนน เกณฑ์ที่ควรได้เพื่อให้เกิดความสอดคล้องและขับเคลื่อนการพัฒนาท้องถิ่นขององค์กรปกครองส่วนท้องถิ่น ไม่ควรน้อยกว่าร้อยละ 80 (80 คะแนน)

3. แนวทางการพิจารณาการติดตามและประเมินผลยุทธศาสตร์เพื่อความสอดคล้องแผนพัฒนาท้องถิ่นขององค์กรปกครองส่วนท้องถิ่น ประเด็นการพิจารณา

3.1 ข้อมูลสภาพทั่วไปและข้อมูลพื้นฐานขององค์กรปกครองส่วนท้องถิ่น 20 คะแนน

3.2 การวิเคราะห์สภาพการณ์และศักยภาพ 15 คะแนน

3.3 ยุทธศาสตร์ 65 คะแนน ประกอบด้วย

(1) ยุทธศาสตร์ขององค์กรปกครองส่วนท้องถิ่น 10 คะแนน

(2) ยุทธศาสตร์ขององค์กรปกครองส่วนท้องถิ่นในเขตจังหวัด 10 คะแนน

(3) ยุทธศาสตร์จังหวัด 10 คะแนน

(4) วิสัยทัศน์ 5 คะแนน

(5) กลยุทธ์ 5 คะแนน

(6) เป้าประสงค์ของแต่ละประเด็นกลยุทธ์ 5 คะแนน

(7) จุดยืนทางยุทธศาสตร์ 5 คะแนน

(8) แผนงาน 5 คะแนน

(9) ความเชื่อมโยงของยุทธศาสตร์ในภาพรวม 5 คะแนน

(10) ผลผลิต/โครงการ 5 คะแนน

รวม 100 คะแนน

๔.2. การติดตามและประเมินผลโครงการ

1. ตรวจสอบโดยสภาองค์การบริหารส่วนตำบลถูกต้อง ดังนี้

- ตรวจสอบข้อบัญญัติงบประมาณประจำปีให้สอดคล้องกับแผนพัฒนา

- แต่งตั้งคณะกรรมการฝ่ายจากสมาชิก ติดตามประเมินผลโครงการ

- ติดตามการดำเนินงานโครงการตามข้อบัญญัติให้เป็นไปด้วยความถูกต้อง

- ผู้บริหารองค์การบริหารส่วนตำบลถูกต้อง จะต้องรายงานผลการดำเนินงานต่อองค์การบริหารท้องถิ่น(สภาท้องถิ่น)และสภาองค์การบริหารส่วนตำบลถูกต้อง อย่างน้อยปีละ ๑ ครั้ง

2. ตรวจสอบจากอำเภอถูกต้อง ดังนี้

- กำกับให้ อบต. ให้แผนพัฒนาเป็นแนวทางการจัดทำข้อบัญญัติงบประมาณ

- ตรวจสอบการดำเนินงานของ อบต. ให้เป็นไปตามกฎหมาย ระเบียบ ข้อบังคับต่างๆ

การติดตาม โดยภาคประชาชน ดังนี้

- เข้าร่วมเป็นคณะกรรมการในกระบวนการจัดซื้อ-จัดจ้างตรวจรับงานจ้างโครงการและ

กิจกรรมที่

องค์การบริหารส่วนตำบลถูกต้องจัดขึ้น

- ติดตามการดำเนินงานขององค์การบริหารส่วนตำบลถูกต้องโดยองค์การบริหารท้องถิ่น(สภา

ถูกต้อง)

ตำบลถูกต้อง ให้เป็นไปด้วยความถูกต้อง

- เมื่อสิ้นปีงบประมาณให้คณะผู้บริหารประชุมชี้แจงผลการดำเนินงานในรอบปีต่อประชาคม

ตำบล

๔.3 สรุปผลการพัฒนาท้องถิ่นในภาพรวม

๔.๓.๑ การวัดผลในเชิงปริมาณและเชิงคุณภาพ โดยใช้แบบสำหรับติดตามและประเมินผลเชิงปริมาณและคุณภาพ

- (1) แบบตัวบ่งชี้การปฏิบัติงาน (Performance Indicators)
- (2) แบบบัตรคะแนน (Scorecard Model) หรือ Scorecard Model ของ Kaplan & Norton
- (3) แบบมุ่งวัดผลสัมฤทธิ์ (Result Framework Model (RF))
- (4) แบบเชิงเหตุผล (Logical Model)
- (5) แบบวัดกระบวนการปฏิบัติงาน (Process Performance Measurement System (PPMS))
- (6) แบบการประเมินโดยใช้วิธีการแก้ปัญหาหรือเรียนรู้จากปัญหาที่เกิดขึ้น หรือ Problem – Solving Method
- (7) แบบการประเมินแบบมีส่วนร่วม (Participatory Method)
- (8) แบบการประเมินผลกระทบ (Impact Evaluation)
- (9) แบบการประเมินความเสี่ยง (Risk Assessment Model)
- (10) แบบประเมินตนเอง (Self – Assessment Model)
- (11) แบบอื่นๆ ที่องค์กรปกครองส่วนท้องถิ่นกำหนดขึ้น ทั้งนี้ต้องขึ้นอยู่กับกรอบข้อ (1) - (10)

หรือ

เป็นแบบผสมก็ได้

- เชิงปริมาณ (Quantity) เชิงคุณภาพ (Quality) ผลที่ได้จริงๆ คืออะไร ค่าใช้จ่าย (Cost) เวลา (Time) เป็นไปตามที่กำหนดไว้หรือไม่
 - ประชาชนได้ประโยชน์อย่างไรหรือราชการได้ประโยชน์อย่างไร
 - วัดผลนั้นได้หรือไม่ หรือวัดได้เท่าไร (Key Performance Indicator : KPIs)
- 3ผลกระทบ (Impact)

๔.4 ข้อเสนอแนะในการจัดทำแผนพัฒนาท้องถิ่นในอนาคต

๔.๔.๑ ผลกระทบนำไปสู่อนาคต

- (1) เกิดการพัฒนาที่ล่าช้า เพราะการดำเนินงานต่างๆ ขององค์กรปกครองส่วนท้องถิ่นต้องผ่านกระบวนการหลายขั้นตอน สลับซับซ้อน
- (2) ประชาชนอาจเกิดความเบื่อหน่ายกับกระบวนการจัดทำแผนที่มีความยุ่งยากมากขึ้น และประชาชนมองว่า องค์กรปกครองส่วนท้องถิ่นไม่สามารถตอบสนองตามความต้องการที่เสนอได้ทันทั้งที่
- (3) ปัญหาอาจไม่ได้รับการแก้ไขอย่างตรงจุดเพราะข้อจำกัดของระเบียบกฎหมายที่ทำให้ยากและบางเรื่อง

อาจทำไม่ได้

(4) โครงการต่าง ๆ ในแต่ละปีมีมาก ไม่สามารถดำเนินการได้ทั้งหมด งบประมาณไม่เพียงพอ

๔.๔.2 ข้อสังเกต ข้อเสนอแนะ ผลจากการพัฒนา

- (1) การจัดทำแผนพัฒนาท้องถิ่นควรพิจารณาใช้แผนยุทธศาสตร์การพัฒนามาเป็นกรอบในการจัดทำแผนพัฒนาท้องถิ่นและให้มีความสอดคล้องกัน
- (2) การจัดทำแผนพัฒนาท้องถิ่น ควรพิจารณางบประมาณและคำนึงถึงสถานะทางการคลังในการพิจารณาโครงการ/กิจกรรม ที่จะบรรจุในแผนพัฒนาถิ่น
- (3) ควรเร่งรัดให้มีการดำเนินโครงการ/กิจกรรม ที่ตั้งในข้อบัญญัติงบประมาณรายจ่ายให้สามารถดำเนิน
การได้ในปีงบประมาณนั้น และดำเนินการให้ทันตามแผนการดำเนินงานที่กำหนด

