037

ฎีกาเบิกเงินสถานศึกษา

ส่วนราชการ ศูนย์พัฒนาเด็กเล็กองค์การบริหารส่วนตำบลกุดรัง

ปีงบประมาณ ๒๕๖๒	เลขที่ผู้เบิก...../๒๕๖๒	เลขที่คลังรับ.....
ยุทธศาสตร์ที่ ๓ การพัฒนาผู้เรียนให้มีคุณลักษณะที่พึงประสงค์	แนวทางการพัฒนาที่ ๓.๑ ส่งเสริมสุขภาพนักเรียน	วันที่คลังรับ..... 2562

รายการ	จำนวนเงิน		หมายเหตุ
มูลค่าสินค้าหรือบริการ	๙๖,๐๐๐	-	-เบิกจ่ายเงินค่าจ้างปรับปรุงศูนย์พัฒนาเด็กเล็กองค์การบริหารส่วนตำบลกุดรัง
บวก ภาษีมูลค่าเพิ่ม	-	-	
จำนวนเงินที่ขอเบิก	๙๖,๐๐๐	-	
หัก ภาษี หัก ณ ที่จ่าย	๙๖๐	-	
ค่าปรับ	-	-	
จำนวนเงินที่จ่ายสุทธิ	๙๕,๐๔๐	-	

(ตัวอักษร) -เก้าหมื่นห้าพันสี่สิบบาทถ้วน-

หน่วยงานผู้เบิก ศพด.อบต.กุดรัง ขอเบิกเงินรายจ่ายตามรายงานข้างต้น (ลงชื่อ)..... (นางมธุรส เครือฟ้า) ตำแหน่ง หัวหน้าสถานศึกษา วันที่ 28 มิ.ย. 2562	งบประมาณคงเหลือ 274,546.35 บาท หักเบิกจ่ายครั้งนี้แล้วคงเหลือ 178,548.35 บาท (ลงชื่อ)..... (นางศุภลักษณ์ รัฐอาจ) ผู้ควบคุมงบประมาณ วันที่ 28 มิ.ย. 2562	ได้ตรวจสอบเอกสารประกอบฎีกาครบถ้วนถูกต้องแล้ว (ลงชื่อ)..... (นางมธุรส เครือฟ้า) ผู้ตรวจฎีกา วันที่ 28 มิ.ย. 2562
เรียน หัวหน้าสถานศึกษา เห็นควรอนุมัติให้เบิกจ่ายได้ จำนวน ๙๕,๐๔๐ บาท (ลงชื่อ)..... (นางมธุรส เครือฟ้า) ตำแหน่ง หัวหน้าหน่วยงานคลัง วันที่ 28 มิ.ย. 2562	เรียน นายกองค์การบริหารส่วนตำบลกุดรัง เห็นควรอนุมัติให้เบิกจ่ายได้ จำนวน ๙๕,๐๔๐ บาท (ลงชื่อ)..... (นางมธุรส เครือฟ้า) หัวหน้าสถานศึกษา วันที่ 28 มิ.ย. 2562	อนุมัติให้เบิกจ่ายได้ จำนวน ๙๕,๐๔๐ บาท (ลงชื่อ)..... (นางมธุรส เครือฟ้า) หัวหน้าสถานศึกษาปฏิบัติราชการแทน นายกองค์การบริหารส่วนตำบลกุดรัง วันที่ 28 มิ.ย. 2562
ธนาคาร ธกส. สาขา กุดรัง บัญชีเลขที่ ๐๒๐๑๔๗๓๑๗๒๘๑ เลขที่เช็ค 30746357 ลงวันที่ 28 มิ.ย. 2562 จำนวนเงิน ๙๕,๐๔๐ บาท (เก้าหมื่นห้าพันสี่สิบบาทถ้วน) จ่ายให้ ร้าน พ.พาโชควัสดุ		ผู้ลงนามในเช็ค/ใบถอน (ลงชื่อ).....ผู้ลงนาม (นางมธุรส เครือฟ้า) (ลงชื่อ).....ผู้ลงนาม (นางศุภลักษณ์ รัฐอาจ) (ลงชื่อ).....ผู้ลงนาม (นางสาวภัทราวดี สาคุณ)

หลักฐานการเบิกจ่าย

ได้รับเงินจำนวน ๙๕,๐๔๐ บาท (ลงชื่อ).....ผู้รับเงิน (ร้าน พ.พาโชควัสดุ โดยนายดุลย์ไพพา) วันที่ 28 มิ.ย. 2562	ผู้จ่าย (ลงชื่อ).....ผู้จ่ายเงิน (นางมธุรส เครือฟ้า) ตำแหน่ง หัวหน้าหน่วยงานคลัง ศพด. วันที่ 28 มิ.ย. 2562

ใบรับรองภาษีหัก ณ ที่จ่าย

ศูนย์พัฒนาเด็กเล็กองค์การบริหารส่วนตำบลกุดรัง เลขประจำตัวผู้เสียภาษี ๐๙๙๔๐๐๒๔๓๖๒๙๔
ที่อยู่ บ้านหนองบัว หมู่ที่ ๒ ตำบลกุดรัง อำเภอกุดรัง จังหวัดมหาสารคาม
ขอรับรองว่า ได้หักภาษี ณ ที่จ่าย ตามฎีกาเบิกเงินจากหน่วยงานคลังที่ ๙/๒๕๖๒
ลงวันที่ ๓๔ เดือน มิถุนายน พ.ศ. ๒๕๖๒
ชื่อผู้ถูกหัก นายดุลย์ ไพพา เลขประจำตัวผู้เสียภาษี ๓๔๔๐๖๐๐๓๖๓๐๖๗
ที่อยู่ ๑ ม. ๒ ตำบลกุดรัง อำเภอกุดรัง จังหวัดมหาสารคาม ๔๔๑๓๐

	ประเภทเงินได้ที่จ่าย	วัน เดือน ปี ที่จ่าย	จำนวนเงินได้		ภาษี	
ภาษีเงินได้นิติบุคคล ภาษีเงินได้บุคคลธรรมดา ค่าปรับ	ค่าปรับปรุงศูนย์พัฒนาเด็กเล็กองค์การบริหารส่วนตำบลกุดรัง	๒๘ มิ.ย ๖๒	๙๖,๐๐๐ -	-	๙๖๐	๐๐
		รวม	๙๕,๐๔๐	-	๙๖๐	๐๐

รวมเงินภาษี (ตัวอักษร) **(เก้าร้อยหกสิบบาทถ้วน)**

(ลงชื่อ).....
(นางมธุรส เครือฟ้า)
หัวหน้าหน่วยงานคลัง

เล่มที่ 002 **ใบเสร็จรับเงิน** เลขที่ 44

พ.พาโชควัสดุ

1 หมู่ที่ 2 ตำบลกุดรัง อำเภอกุดรัง จังหวัดมหาสารคาม 44130

เลขประจำตัวผู้เสียภาษีอากร 3440600144977

วันที่ 25 เดือน มิ.ย. พ.ศ. 2562

นาม ศูนย์พัฒนาเด็กเล็กองค์การบริหารส่วนตำบลกุดรัง

ที่อยู่ ต.กุดรัง อ.กุดรัง จ.มหาสารคาม

จำนวน	รายการ	หน่วยละ	จำนวนเงิน	
	ได้รับเงินค่าซ่อมแซมปรับปรุงศูนย์พัฒนาเด็กเล็ก		96,000	-
	องค์การบริหารส่วนตำบลกุดรัง			
	จ่ายแล้ว			
	(เก้าหมื่นหกพันบาทถ้วน)	รวมเงิน	96,000	-

ผู้รับเงิน.......................................

ขอรับรองว่

จำนวนเงิน ๙๖,๐๐๐ บาท (-เก้าหมื่นหกพันบาทถ้วน-)ไปจริง

ลงชื่อ.......................................ผู้จ่ายเงิน

(นางมธุรส เครือฟ้า)

ตำแหน่ง หัวหน้าหน่วยงานคลัง

งบรายละเอียดใบสำคัญประกอบฎีกา

ศูนย์พัฒนาเด็กเล็กองค์การบริหารส่วนตำบลกุดรัง อำเภอกุดรัง จังหวัดมหาสารคาม
ฎีกาเบิกเงิน ...ตามงบประมาณ.....ที่.....๙/๒๕๖๒ ....วันที่.....เดือน .....พ.ศ...๒๕๖๒...
ยุทธศาสตร์ที่ ๓ การพัฒนาผู้เรียนให้มีคุณลักษณะที่พึงประสงค์..แนวทางการพัฒนาที่ ๓.๑ ส่งเสริมสุขภาพนักเรียน โครงการ ปรับปรุงศูนย์พัฒนาเด็กเล็กองค์การบริหารส่วนตำบลกุดรัง.....

เงิน...๙๖,๐๐๐.....บาท .....-.....สตางค์ ผลัดส่งใบสำคัญ.....-.....

เงิน...๙๖,๐๐๐.....บาท .....-.....สตางค์

ใบสำคัญ	รายการ	จำนวนเงิน		รวมเป็นเงิน		หมายเหตุ
		บาท	สต.	บาท	สต.	
๙/๒๕๖๒	เบิกเพื่อจ่ายเป็นค่าจ้างปรับปรุงศูนย์พัฒนาเด็กเล็กองค์การบริหารส่วนตำบลกุดรัง	๙๖,๐๐๐	-	๙๖,๐๐๐	-	
	รวมยอดเงินที่เบิกตามฎีกา			๙๖,๐๐๐	-	

รวมเงิน (ตัวอักษร) -เก้าหมื่นหกพันบาทถ้วน -

ได้ตรวจสอบแล้ว ขอรับรองว่ารายการและตัวเลข ที่ปรากฏข้างบนนี้ถูกต้อง

ลงชื่อ.....
(นางศภลักษณ์ รัฐอาจ)
เจ้าหน้าที่การเงิน

ลงชื่อ.....
(นางมธุรส เครือฟ้า)
หัวหน้าสถานศึกษา

ไบรับรองของผู้เบิก

เลขที่รับ.....๙/๒๕๖๒

วัน,เดือน,ปี,ที่รับ .....28 มิ.ย. 2562.....

ศูนย์พัฒนาเด็กเล็กองค์การบริหารส่วนตำบลกุดรัง อำเภอกุดรัง จังหวัดมหาสารคาม

ข้าพเจ้า นางมธุรส เครือฟ้า หัวหน้าสถานศึกษา ขอรับรองว่า การเบิกจ่ายปรับปรุงศูนย์พัฒนาเด็กเล็กองค์การบริหารส่วนตำบลกุดรัง รวม ๑ ประเภท เป็นเงิน ๙๕,๐๔๐ บาท (เก้าหมื่นห้าพันสี่สิบบาทถ้วน)

ตามฎีกาเลขที่ .....๙/ ๒๕๖๒ ลงวันที่.....28 มิ.ย. 2562.....

ได้ดำเนินการตามระเบียบกระทรวงการคลังว่าด้วยการจัดซื้อจัดจ้างและการบริการการพัสดุภาครัฐ พ.ศ. ๒๕๖๐ โดยวิธีเฉพาะเจาะจงเป็นการถูกต้องตามวัตถุประสงค์ และเป็นไปตามกฎหมายระเบียบข้อบังคับทุกประการและกรรมการได้ทำการตรวจรับมอบทรัพย์สินไว้เป็นการถูกต้อง ตามรายการและกำหนดเวลาในสัญญาหรือใบสั่งจ้างแล้ว

วันที่ 28 มิ.ย. 2562

(นางมธุรส เครือฟ้า)

หัวหน้าสถานศึกษา ปฏิบัติราชการแทน

นายกองค์การบริหารส่วนตำบลกุดรัง

ใบตรวจรับการจัดซื้อ/จัดจ้าง

วันที่ ๒๔ มิถุนายน ๒๕๖๒

ตาม สัญญาจ้างก่อสร้าง เลขที่ ๐๑/๒๕๖๒ ลงวันที่ ๑๙ มิถุนายน ๒๕๖๒ องค์การบริหารส่วนตำบลกุดรัง ได้ตกลง จ้างก่อสร้าง กับ ร้าน พ.พาโชควัสดุ สำหรับโครงการ จ้างปรับปรุงศูนย์พัฒนาเด็กเล็กองค์การบริหารส่วนตำบลกุดรัง โดยวิธีเฉพาะเจาะจง เป็นจำนวนเงินทั้งสิ้น ๙๖,๐๐๐.๐๐ บาท (เก้าหมื่นหกพันบาทถ้วน)

คณะกรรมการตรวจรับพัสดุ ได้ตรวจรับงาน แล้ว ผลปรากฏ ดังนี้

๑. ผลการตรวจรับ

- ☑ ถูกต้อง
  - ☑ ครบถ้วนตามสัญญา
  - ☐ ไม่ครบถ้วนตามสัญญา

๒. ค่าปรับ

- ☐ มีค่าปรับ
- ☑ ไม่มีค่าปรับ

๓. การเบิกจ่ายเงิน

เบิกจ่ายเงิน เป็นจำนวนเงินทั้งสิ้น ๙๖,๐๐๐.๐๐ บาท

(ลงชื่อ).....ประธานกรรมการฯ
(นางมธุรส เครือฟ้า)

(ลงชื่อ).....กรรมการ
(นางศุภลักษณ์ รัฐอาจ)

(ลงชื่อ).....กรรมการ
(นางสาวปัญจาทักษ์ แก้วนอก)

ภาพประกอบบันทึกรายงานการปฏิบัติงาน

กองช่าง องค์การบริหารส่วนตำบลกุดรัง

อำเภอกุดรัง จังหวัดมหาสารคาม

ระหว่างวันที่ ๒๔ – ๒๖ มิถุนายน พ.ศ. ๒๕๖๒

ชื่อโครงการ ปรับปรุงศูนย์พัฒนาเด็กเล็กองค์การบริหารส่วนตำบลกุดรัง

ที่ตั้งโครงการ ศูนย์พัฒนาเด็กเล็กองค์การบริหารส่วนตำบลกุดรัง บ้านหนองบัว หมู่ที่ ๒ ตำบลกุดรัง อำเภอกุดรัง จังหวัดมหาสารคาม

ปริมาณงาน ๑. อ่างล้างหน้าแปรฟัน กว้าง ๐.๖๐ เมตร ยาว ๗.๙๐ เมตร สูง ๐.๕๒ เมตร

๒. ติดตั้งมุ้งลวดประตูหน้าต่างจำนวน ๒๗ ชุด

๓. พัดลมติดผนัง จำนวน ๑๔ ตัว

ผู้รับจ้าง นายดุลย์ ไพพา ตัวแทน ร้าน พ.พาโชควัสดุ

ตามสัญญาจ้างเลขที่ ๐๑/๒๕๖๒ ลงวันที่ ๑๙ มิถุนายน ๒๕๖๒ สิ้นสัญญาวันที่ ๓ กรกฎาคม ๒๕๖๒

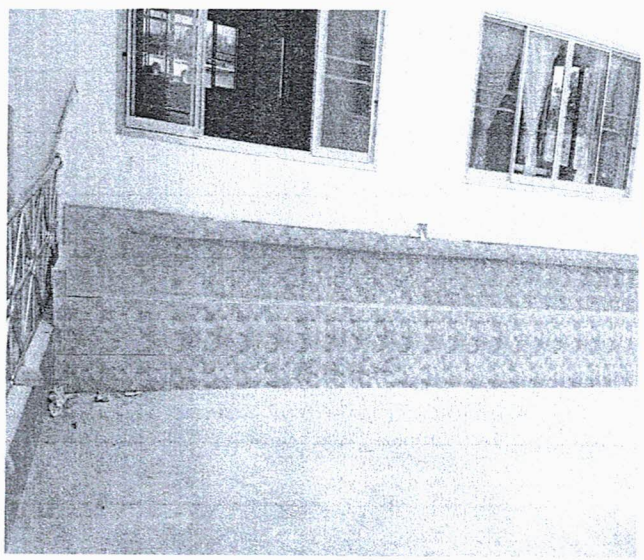

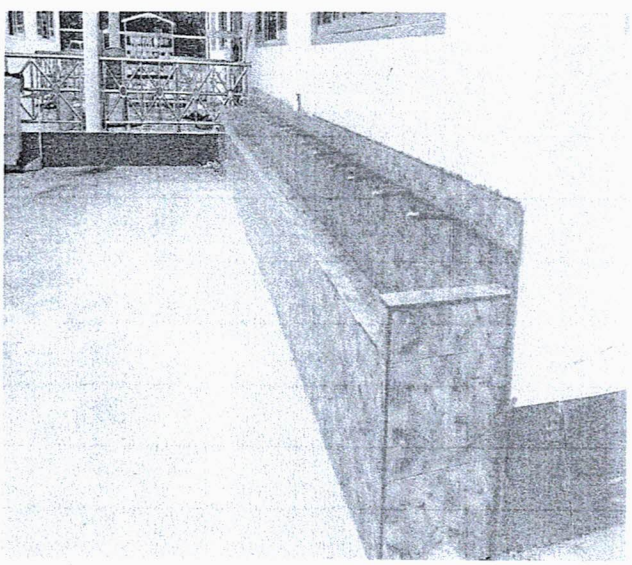

รูปภาพแล้วเสร็จ

ปรับปรุงศูนย์พัฒนาเด็กเล็กองค์การบริหารส่วนตำบลกุดรัง

เรียน คณะกรรมการตรวจรับพัสดุ -เพื่อโปรดทราบ ลงชื่อ (นายอภิชาติ คันทะพรม) ควบคุมงาน	<u>คณะกรรมการตรวจรับพัสดุ</u> ลงชื่อ ประธานกรรมการ (นางมธุรส เครือฟ้า) ลงชื่อ กรรมการ (นางศุภลักษณ์ รัฐอาจ) ลงชื่อ กรรมการ (นางสาวปัญจาทักษ์ แก้วนอก)	<u>เรียน</u>นายก อบต.กุดรัง - เพื่อโปรดทราบ ลงชื่อ (นายอภิชาติ สีหา) รักษาราชการแทน ปลัดองค์การบริหารส่วนตำบลกุดรัง ลงชื่อ (นายประวัติ กองเมืองปัก) นายกองค์การบริหารส่วนตำบลกุดรัง

ภาพประกอบบันทึกรายงานการปฏิบัติงาน
กองช่าง องค์การบริหารส่วนตำบลกุดรัง
อำเภอกุดรัง จังหวัดมหาสารคาม
ระหว่างวันที่ ๒๔ – ๒๖ มิถุนายน พ.ศ. ๒๕๖๒

ชื่อโครงการ ปรับปรุงศูนย์พัฒนาเด็กเล็กองค์การบริหารส่วนตำบลกุดรัง
ที่ตั้งโครงการ ศูนย์พัฒนาเด็กเล็กองค์การบริหารส่วนตำบลกุดรัง บ้านหนองบัว หมู่ที่ ๒ ตำบลกุดรัง อำเภอกุดรัง จังหวัดมหาสารคาม
ปริมาณงาน ๑. อ่างล้างหน้าแปรฟัน กว้าง ๐.๖๐ เมตร ยาว ๗.๙๐ เมตร สูง ๐.๕๒ เมตร
๒. ติดตั้งมุ้งลวดประตูหน้าต่างจำนวน ๒๗ ชุด
๓. พัดลมติดผนัง จำนวน ๑๔ ตัว
ผู้รับจ้าง นายดุลย์ ไพพา ตัวแทน ร้าน พ.พาโชควัสดุ
ตามสัญญาจ้างเลขที่ ๐๑/๒๕๖๒ ลงวันที่ ๑๙ มิถุนายน ๒๕๖๒ สิ้นสัญญาวันที่ ๓ กรกฎาคม ๒๕๖๒

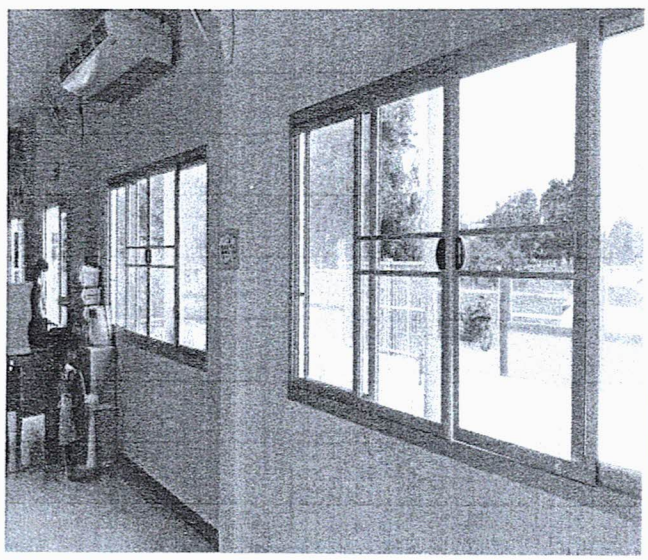
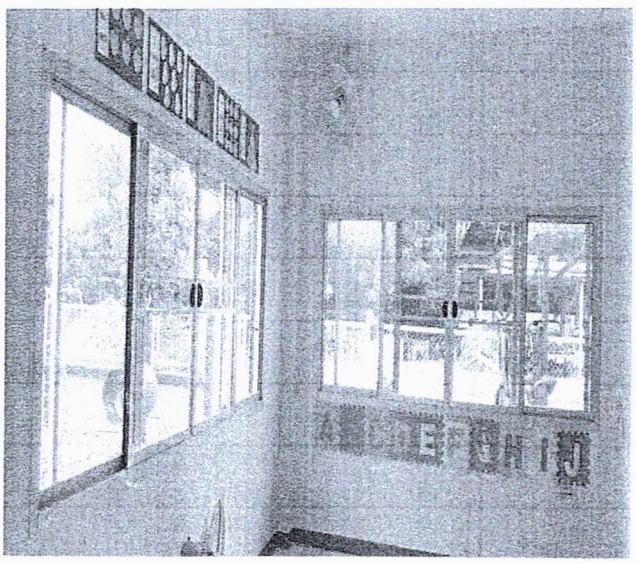

รูปภาพแล้วเสร็จ
ปรับปรุงศูนย์พัฒนาเด็กเล็กองค์การบริหารส่วนตำบลกุดรัง

เรียน คณะกรรมการตรวจรับพัสดุ -เพื่อโปรดทราบ ลงชื่อ (นายอภิชาติ คันทะพรม) ควบคุมงาน	<u>คณะกรรมการตรวจรับพัสดุ</u> ลงชื่อ ประธานกรรมการ (นางมธุรส เครือฟ้า) ลงชื่อ กรรมการ (นางศุภลักษณ์ รัฐอาจ) ลงชื่อ กรรมการ (นางสาวปัญจาทักษ์ แก้วนอก)	<u>เรียน</u>นายก อบต.กุดรัง - เพื่อโปรดทราบ ลงชื่อ (นายอภิชาติ สีหา) รักษาราชการแทน ปลัดองค์การบริหารส่วนตำบลกุดรัง ลงชื่อ (นายประวัติ กองเมืองปัก) นายกองค์การบริหารส่วนตำบลกุดรัง

ภาพประกอบบันทึกรายงานการปฏิบัติงาน
กองช่าง องค์การบริหารส่วนตำบลกุดรัง
อำเภอกุดรัง จังหวัดมหาสารคาม
ระหว่างวันที่ ๒๔ – ๒๖ มิถุนายน พ.ศ. ๒๕๖๒

ชื่อโครงการ ปรับปรุงศูนย์พัฒนาเด็กเล็กองค์การบริหารส่วนตำบลกุดรัง
ที่ตั้งโครงการ ศูนย์พัฒนาเด็กเล็กองค์การบริหารส่วนตำบลกุดรัง บ้านหนองบัว หมู่ที่ ๒ ตำบลกุดรัง อำเภอกุดรัง จังหวัดมหาสารคาม
ปริมาณงาน ๑. อ่างล้างหน้าแปรฟัน กว้าง ๐.๖๐ เมตร ยาว ๗.๙๐ เมตร สูง ๐.๕๒ เมตร
๒. ติดตั้งมุ้งลวดประตูหน้าต่างจำนวน ๒๗ ชุด
๓. พัดลมติดผนัง จำนวน ๑๔ ตัว
ผู้รับจ้าง นายดุลย์ ไพพา ตัวแทน ร้าน พ.พาโชควัสดุ
ตามสัญญาจ้างเลขที่ ๐๑/๒๕๖๒ ลงวันที่ ๑๙ มิถุนายน ๒๕๖๒ สิ้นสัญญาวันที่ ๓ กรกฎาคม ๒๕๖๒

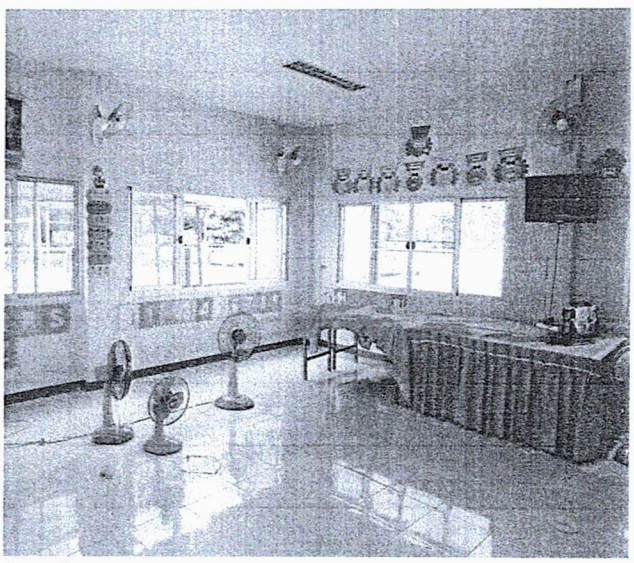

รูปภาพแล้วเสร็จ
ปรับปรุงศูนย์พัฒนาเด็กเล็กองค์การบริหารส่วนตำบลกุดรัง

เรียน คณะกรรมการตรวจรับพัสดุ
-เพื่อโปรดทราบ

ลงชื่อ
(นายอภิชาติ คันทะพรม)
ควบคุมงาน

คณะกรรมการตรวจรับพัสดุ

ลงชื่อ ประธานกรรมการ
(นางมธุรส เครือฟ้า)

ลงชื่อ กรรมการ
(นางศุภลักษณ์ รัฐอาจ)

ลงชื่อ กรรมการ
(นางสาวปัญจาทักษ์ แก้วนอก)

เรียนนายก อบต.กุดรัง
- เพื่อโปรดทราบ

ลงชื่อ
(นายอภิชาติ สีหา)
รักษาราชการแทน
ปลัดองค์การบริหารส่วนตำบลกุดรัง

ลงชื่อ
(นายประวัติ กองเมืองปัก)
นายกองค์การบริหารส่วนตำบลกุดรัง

สัญญาจ้างก่อสร้าง

สัญญาเลขที่ ๐๑/๒๕๖๒

สัญญาฉบับนี้ทำขึ้น ณ องค์การบริหารส่วนตำบลกุดรัง ตำบล/แขวง กุดรัง อำเภอ/เขต กุดรัง จังหวัด มหาสารคาม เมื่อวันที่ ๑๙ มิถุนายน ๒๕๖๒ ระหว่าง องค์การบริหารส่วนตำบลกุดรัง โดย นายประวัติ กองเมืองปัก ซึ่งต่อไปในสัญญานี้เรียกว่า "ผู้ว่าจ้าง" ฝ่ายหนึ่ง กับ ร้าน พ.พาโชควัสดุอยู่บ้านหนองบัว หมู่บ้าน หนองบัว เลขที่ ๑ หมู่ ๒ ตำบล/แขวง กุดรัง อำเภอ/เขต กุดรัง จังหวัด มหาสารคาม ผู้ถือบัตรประจำตัวประชาชนเลขที่ ๓๔๔๐๖๐๐๑๔๔๙๗๗ แนบท้ายสัญญานี้ ซึ่งต่อไปในสัญญานี้เรียกว่า "ผู้รับจ้าง" อีกฝ่ายหนึ่ง

คู่สัญญาได้ตกลงกันมีข้อความดังต่อไปนี้

ข้อ ๑. ข้อตกลงว่าจ้าง

ผู้ว่าจ้างตกลงจ้างและผู้รับจ้างตกลงรับจ้างทำงาน ปรับปรุงศูนยย์พัฒนาเด็กเล็กองค์การบริหารส่วนตำบลกุดรัง โดยวิธีเฉพาะเจาะจง ณ ศูนย์พัฒนาเด็กเล็กองค์การบริหารส่วนตำบลกุดรัง ตำบล/แขวง กุดรัง อำเภอ/เขต กุดรัง จังหวัด มหาสารคาม ตามข้อกำหนดและเงื่อนไขแห่งสัญญานี้รวมทั้งเอกสารแนบท้ายสัญญา

ผู้รับจ้างตกลงที่จะจัดหาแรงงานและวัสดุ เครื่องมือเครื่องใช้ ตลอดจนอุปกรณ์ต่างๆ ชนิดดีเพื่อใช้ในงานจ้างตามสัญญานี้

ข้อ ๒. เอกสารอันเป็นส่วนหนึ่งของสัญญา

เอกสารแนบท้ายสัญญาดังต่อไปนี้ให้ถือเป็นส่วนหนึ่งของสัญญานี้

ความใดในเอกสารแนบท้ายสัญญาที่ขัดหรือแย้งกับข้อความในสัญญานี้ ให้ใช้ข้อความในสัญญานี้บังคับ และในกรณีที่เอกสารแนบท้ายสัญญาขัดแย้งกันเอง ผู้รับจ้างจะต้องปฏิบัติตามคำวินิจฉัยของผู้ว่าจ้าง คำวินิจฉัยของผู้ว่าจ้างให้ถือเป็นที่สุด และผู้รับจ้างไม่มีสิทธิเรียกร้องค่าจ้าง ค่าเสียหายหรือค่าใช้จ่ายใดๆ เพิ่มเติมจากผู้ว่าจ้างทั้งสิ้น

ข้อ ๓. หลักประกันการปฏิบัติตามสัญญา

ในขณะทำสัญญานี้ผู้รับจ้างได้นำหลักประกันเป็น เงินสด เป็นจำนวนเงิน ๔,๘๐๐.๐๐ บาท (สี่พันแปดร้อยบาทถ้วน) ซึ่งเท่ากับร้อยละ ๕ (ห้า) ของราคาค่าจ้างตามสัญญา มามอบให้แก่ผู้ว่าจ้างเพื่อเป็นหลักประกันการปฏิบัติตามสัญญานี้

กรณีผู้รับจ้างใช้หนังสือค้ำประกันมาเป็นหลักประกันการปฏิบัติตามสัญญา หนังสือค้ำประกันดังกล่าวจะต้องออกโดยธนาคารที่ประกอบกิจการในประเทศไทย หรือโดยบริษัทเงินทุนหรือบริษัทเงินทุนหลักทรัพย์ที่ได้รับอนุญาตให้ประกอบกิจการเงินทุนเพื่อการพาณิชย์และประกอบธุรกิจ ค้ำประกันตามประกาศของธนาคารแห่งประเทศไทย ตามรายชื่อบริษัทเงินทุนที่ธนาคารแห่งประเทศไทยแจ้งเวียนให้ทราบตามแบบที่คณะกรรมการนโยบายการจัดซื้อจัดจ้างและการบริหารพัสดุภาครัฐกำหนดหรืออาจเป็นหนังสือค้ำประกันอิเล็กทรอนิกส์ตามวิธีการที่กรมบัญชีกลางกำหนดก็ได้ และจะต้องมีอายุการค้ำประกันตลอดไปจนกว่าผู้รับจ้างพ้นข้อผูกพันตามสัญญานี้

หลักประกันที่ผู้รับจ้างนำมามอบให้ตามวรรคหนึ่ง จะต้องมีอายุครอบคลุมความรับผิดทั้งปวงของผู้รับ

จ้างตลอดอายุสัญญา ถ้าหลักประกันที่ผู้รับจ้างนำมามอบให้ดังกล่าวลดลงหรือเสื่อมค่าลง หรือมีอายุไม่ครอบคลุมถึงความรับผิดของผู้รับจ้างตลอดอายุสัญญา ไม่ว่าด้วยเหตุใดๆ ก็ตาม รวมถึงกรณี ผู้รับจ้างส่งมอบงานล่าช้าเป็นเหตุให้ระยะเวลาแล้วเสร็จหรือวันครบกำหนดความรับผิดในความชำรุดบกพร่องตามสัญญาเปลี่ยนแปลงไป ไม่ว่าจะเกิดขึ้นคราวใด ผู้รับจ้างต้องหาหลักประกันใหม่หรือหลักประกันเพิ่มเติมให้มีจำนวนครบถ้วนตามวรรคหนึ่งมามอบให้แก่ผู้ว่าจ้างภายใน ๑๕ (สิบห้า) วัน นับถัดจากวันที่ได้รับแจ้งเป็นหนังสือจากผู้ว่าจ้าง

หลักประกันที่ผู้รับจ้างนำมามอบไว้ตามข้อนี้ ผู้ว่าจ้างจะคืนให้แก่ผู้รับจ้าง โดยไม่มีดอกเบี้ย เมื่อผู้รับจ้างพ้นจากข้อผูกพัน และความรับผิดทั้งปวงตามสัญญานี้แล้ว

ข้อ ๔ (ข) ค่าจ้างและการจ่ายเงิน

ผู้ว่าจ้าง ตกลงจ่าย และผู้รับจ้างตกลงรับเงินค่าจ้างจำนวนเงิน ๙๖,๐๐๐.๐๐ บาท (เก้าหมื่นหกพันบาทถ้วน) ซึ่งได้รวมภาษีมูลค่าเพิ่ม จำนวน ๖,๒๘๐.๓๗ บาท (หกพันสองร้อยแปดสิบบาทสามสิบเจ็ดสตางค์) ตลอดจน ภาษีอากรอื่น ๆ และค่าใช้จ่ายทั้งปวงด้วยแล้ว โดยถือราคาเหมารวม เป็นเกณฑ์ และกำหนดการจ่ายเงิน เป็นงวด ๆ ดังนี้

งวดที่ ๑ เป็นจำนวนเงิน ๙๖,๐๐๐.๐๐ บาท (เก้าหมื่นหกพันบาทถ้วน) เมื่อผู้รับจ้างได้ปฏิบัติงาน จ้างเหมาปรับปรุงศพด.อบต.กุดรัง อ่างล้างหน้าแปรงฟัน กว้าง ๐.๖๐ ม. ยาว ๗.๙๐ ม. สูง ๐.๕๒ ม. ต.กุดรัง อ.กุดรัง จ. มหาสารคาม เมื่อได้ส่งมอบงานครบถ้วนตามสัญญานั้น ให้แล้วเสร็จภายใน ๓ กรกฎาคม ๒๕๖๒

ข้อ ๕. เงินค่าจ้างล่วงหน้า

ผู้ว่าจ้างตกลงจ่ายเงินค่าจ้างล่วงหน้าให้แก่ผู้รับจ้างเป็นจำนวนเงิน - บาท ซึ่งเท่ากับร้อยละ - ของราคาค่าจ้าง ตามสัญญาที่ระบุไว้ ในข้อ ๔

เงินค่าจ้างล่วงหน้าดังกล่าวจะจ่ายให้ภายหลังจากที่ผู้รับจ้างได้วางหลักประกันการรับเงินค่าจ้างล่วงหน้าเป็น.....เต็มตามจำนวนเงินค่าจ้างล่วงหน้านั้นให้แก่ผู้ว่าจ้าง ผู้รับจ้างจะต้องออกใบเสร็จรับเงินค่าจ้างล่วงหน้า ตามแบบที่ผู้ว่าจ้างกำหนดให้ และผู้รับจ้างตกลงที่จะกระทำตามเงื่อนไขอันเกี่ยวกับการใช้จ่ายและการใช้คืนเงินค่าจ้างล่วงหน้านั้นดังต่อไปนี้

๕.๑ ผู้รับจ้างจะใช้เงินค่าจ้างล่วงหน้านั้นเพื่อเป็นค่าใช้จ่ายในการปฏิบัติงานตามสัญญาเท่านั้นหากผู้รับจ้างใช้จ่ายเงินค่าจ้างล่วงหน้า หรือส่วนใดส่วนหนึ่งของเงินค่าจ้างล่วงหน้านั้นในทางอื่นผู้ว่าจ้างอาจจะเรียกเงินค่าจ้างล่วงหน้านั้นคืนจากผู้รับจ้างหรือบังคับเอาจากหลักประกันการรับเงินค่าจ้างล่วงหน้าได้ทันที

๕.๒ เมื่อผู้ว่าจ้างเรียกร้อง ผู้รับจ้างต้องแสดงหลักฐานการใช้จ่ายเงินค่าจ้างล่วงหน้าเพื่อพิสูจน์ว่าได้เป็นไปตามข้อ ๕.๑ ภายในกำหนด ๑๕ (สิบห้า) วัน นับถัดจากวันได้รับแจ้งเป็นหนังสือจากผู้ว่าจ้างหากผู้รับจ้างไม่อาจแสดงหลักฐานดังกล่าวภายในกำหนด ๑๕ (สิบห้า) วัน ผู้ว่าจ้างอาจเรียกเงินค่าจ้างล่วงหน้านั้นคืนจากผู้รับจ้าง หรือบังคับเอาจากหลักประกันการรับเงินค่าจ้างล่วงหน้าได้ทันที

๕.๓ (ข) (สำหรับสัญญาที่เป็นราคาเหมารวม)

ในการจ่ายเงินค่าจ้างให้แก่ผู้รับจ้างตามข้อ ๔ ผู้ว่าจ้างจะหักเงินค่าจ้างในแต่ละงวดเพื่อชดใช้คืนเงินค่าจ้างล่วงหน้าไว้จำนวนร้อยละ - ของจำนวนเงินค่าจ้างในแต่ละงวดจนกว่าจำนวนเงินไว้จะครบตามจำนวนเงินที่หักค่าจ้างล่วงหน้าที่ผู้รับจ้างได้รับไปแล้ว ยกเว้นค่าจ้างงวดสุดท้ายจะหักไว้เป็นจำนวนเท่ากับจำนวนเงินค่าจ้างล่วงหน้าที่เหลือทั้งหมด

๕.๔ เงินจำนวนใด ๆ ก็ตามที่ผู้รับจ้างจะต้องจ่ายให้แก่ผู้ว่าจ้างเพื่อชำระหนี้หรือเพื่อชดใช้ความรับผิดต่างๆ ตามสัญญา ผู้ว่าจ้างจะหักเอาจากเงินค่าจ้างงวดที่จะจ่ายให้แก่ผู้รับจ้างก่อนที่จะหักชดใช้คืนเงินค่าจ้างล่วงหน้า

๕.๕ ในกรณีที่มีการบอกเลิกสัญญา หากเงินค่าจ้างล่วงหน้าที่เหลือเกินกว่าจำนวนเงินที่ผู้รับจ้างจะได้

รับหลังจากหักชดใช้ในกรณีอื่นแล้ว ผู้รับจ้างจะต้องจ่ายคืนเงินจำนวนที่เหลือนั้นให้แก่ผู้ว่าจ้าง ภายใน ๗ (เจ็ด) วัน นับถัดจากวันได้รับแจ้งเป็นหนังสือจากผู้ว่าจ้าง

๕.๖ (ข) (สำหรับสัญญาที่เป็นราคาเหมารวม)

ผู้ว่าจ้างจะคืนหลักประกันการรับเงินค่าจ้างล่วงหน้าให้แก่ผู้รับจ้างต่อเมื่อผู้ว่าจ้างได้หักเงินค่าจ้างไว้ครบจำนวนเงินค่าจ้างล่วงหน้าตามข้อ ๕.๓ (ข)

ข้อ ๖. การหักเงินประกันผลงาน

ในการจ่ายเงินค่าจ้างให้แก่ผู้รับจ้างแต่ละงวด ผู้ว่าจ้างจะหักเงินจำนวนร้อยละ - ของเงินที่ต้องจ่ายในงวดนั้นเพื่อเป็นประกันผลงาน ในกรณีที่เงินประกันผลงานถูกหักไว้แล้วเป็นจำนวนเงินไม่ต่ำกว่า - บาท ผู้รับจ้างมีสิทธิที่จะขอเงินประกันผลงานคืน โดยนำหนังสือค้ำประกันของธนาคารหรือหนังสือค้ำประกันอิเล็กทรอนิกส์ซึ่งออกโดยธนาคารภายในประเทศมามอบให้ผู้ว่าจ้างเพื่อเป็นหลักประกันแทนก็ได้

ผู้ว่าจ้างจะคืนเงินประกันผลงาน และ/หรือหนังสือค้ำประกันของธนาคารดังกล่าวตามวรรคหนึ่งโดยไม่มีดอกเบี้ยให้แก่ผู้รับจ้างพร้อมกับการจ่ายเงินค่าจ้างงวดสุดท้าย

ข้อ ๗ (ข) กำหนดเวลาแล้วเสร็จและสิทธิของผู้ว่าจ้างในการบอกเลิกสัญญา

ผู้รับจ้างต้องเริ่มทำงานที่รับจ้างภายในวันที่ ๑๙ มิถุนายน ๒๕๖๒ และจะต้องทำงานให้แล้วเสร็จบริบูรณ์ภายในวันที่ ๓ กรกฎาคม ๒๕๖๒ ถ้าผู้รับจ้างมิได้ลงมือทำงานภายในกำหนดเวลา หรือไม่สามารถทำงานให้แล้วเสร็จตามกำหนดเวลา หรือมีเหตุให้เชื่อได้ว่าผู้รับจ้างไม่สามารถทำงานให้แล้วเสร็จภายในกำหนดเวลา หรือจะแล้วเสร็จล่าช้าเกินกว่ากำหนดเวลา หรือผู้รับจ้างทำผิดสัญญาข้อใดข้อหนึ่ง หรือตกเป็นผู้พิทักษ์ทรัพย์เด็ดขาด หรือตกเป็นผู้ล้มละลาย หรือเพิกเฉยไม่ปฏิบัติตามคำสั่งของคณะกรรมการตรวจรับพัสดุหรือผู้ควบคุมงานหรือบริษัทที่ปรึกษาซึ่งได้รับมอบอำนาจจากผู้ว่าจ้าง ผู้ว่าจ้างมีสิทธิที่จะบอกเลิกสัญญานี้ได้ และมีสิทธิจ้างผู้รับจ้างรายใหม่เข้าทำงานของผู้รับจ้างให้ลุล่วงไปด้วย การใช้สิทธิบอกเลิกสัญญานั้นไม่กระทบสิทธิของผู้ว่าจ้างที่จะเรียกร้องค่าเสียหายจากผู้รับจ้าง

การที่ผู้ว่าจ้างไม่ใช้สิทธิเลิกสัญญาดังกล่าวข้างต้นไม่เป็นเหตุให้ผู้รับจ้างพ้นจากความรับผิดตามสัญญา

ข้อ ๘ ความรับผิดชอบในความชำรุดบกพร่องของงานจ้าง

เมื่องานแล้วเสร็จบริบูรณ์ และผู้ว่าจ้างได้รับมอบงานจากผู้รับจ้างหรือจากผู้รับจ้างรายใหม่ ในกรณีที่มีการบอกเลิกสัญญาตามข้อ ๗ หากมีเหตุชำรุดบกพร่องหรือเสียหายเกิดขึ้นจากการจ้างนี้ ภายในกำหนด ๖ (หก) เดือน นับถัดจากวันที่ได้รับมอบงานดังกล่าว ซึ่งความชำรุดบกพร่องหรือเสียหายนั้นเกิดจากความบกพร่องของผู้รับจ้างอันเกิดจากการใช้วัสดุที่ไม่ถูกต้องหรือทำไว้ไม่เรียบร้อย หรือทำไม่ถูกต้องตามมาตรฐานแห่งหลักวิชา ผู้รับจ้างจะต้องรีบทำการแก้ไข ให้เป็นที่เรียบร้อยโดยไม่ชักช้า โดยผู้ว่าจ้างไม่ต้องออกเงินใดๆ ในการนี้ทั้งสิ้น หากผู้รับจ้างไม่กระทำการดังกล่าวภายในกำหนด ๑๕ (สิบห้า) วัน นับถัดจากวันที่ได้รับแจ้งเป็นหนังสือจาก ผู้ว่าจ้างหรือไม่ทำการแก้ไขให้ถูกต้องเรียบร้อยภายในเวลาที่ผู้ว่าจ้างกำหนด ให้ผู้ว่าจ้างมีสิทธิที่จะทำการนั้นเองหรือจ้างผู้อื่นให้ทำงานนั้น โดยผู้รับจ้างต้องเป็นผู้ออกค่าใช้จ่ายเองทั้งสิ้น

ในกรณีเร่งด่วนจำเป็นต้องรีบแก้ไขเหตุชำรุดบกพร่องหรือเสียหายโดยเร็ว และไม่อาจรอให้ผู้รับจ้างแก้ไขในระยะเวลาที่กำหนดไว้ตามวรรคหนึ่งได้ ผู้ว่าจ้างมีสิทธิเข้าจัดการแก้ไขเหตุชำรุดบกพร่องหรือเสียหายนั้นเอง หรือจ้างผู้อื่นให้ซ่อมแซมความชำรุดบกพร่องหรือเสียหาย โดยผู้รับจ้าง ต้องรับผิดชอบชำระค่าใช้จ่ายทั้งหมด

การที่ผู้ว่าจ้างทำการนั้นเอง หรือจ้างผู้อื่นให้ทำงานนั้นแทนผู้รับจ้าง ไม่ทำให้ผู้รับจ้าง หลุดพ้นจากความ

รับผิดตามสัญญา หากผู้รับจ้างไม่ชดใช้ค่าใช้จ่ายหรือค่าเสียหายตามที่ผู้ว่าจ้างเรียกร้องผู้ว่าจ้างมีสิทธิบังคับจากหลักประกันการปฏิบัติตามสัญญาได้

ข้อ ๙ การจ้างช่วง

ผู้รับจ้างจะต้องไม่เอางานทั้งหมดหรือแต่บางส่วนแห่งสัญญานี้ไปจ้างช่วงอีกทอดหนึ่ง เว้นแต่การจ้างช่วงงานแต่บางส่วนที่ได้รับอนุญาตเป็นหนังสือจากผู้ว่าจ้างแล้ว การที่ผู้ว่าจ้างได้อนุญาตให้จ้างช่วงงานแต่บางส่วนดังกล่าวนั้น ไม่เป็นเหตุให้ผู้รับจ้างหลุดพ้นจาก ความรับผิดหรือพันธะหน้าที่ตามสัญญานี้ และผู้รับจ้างจะยังคงต้องรับผิดในความผิดและความประมาทเลินเล่อของผู้รับจ้างช่วง หรือของตัวแทนหรือลูกจ้างของผู้รับจ้างช่วงนั้นทุกประการ

กรณีผู้รับจ้างไปจ้างช่วงงานแต่บางส่วนโดยฝ่าฝืนความในวรรคหนึ่ง ผู้รับจ้างต้องชำระค่าปรับให้แก่ผู้ว่าจ้างเป็นจำนวนเงินในอัตราร้อยละ ๐.๑ (จุดหนึ่งศูนย์) ของวงเงินของงานที่จ้างช่วงตามสัญญา ทั้งนี้ ไม่ตัดสิทธิผู้ว่าจ้างในการบอกเลิกสัญญา

ข้อ ๑๐ การควบคุมงานของผู้รับจ้าง

ผู้รับจ้างจะต้องควบคุมงานที่รับจ้างอย่างเอาใจใส่ ด้วยประสิทธิภาพและความชำนาญ และในระหว่างทำงานที่รับจ้างจะต้องจัดให้มีผู้แทนซึ่งทำงานเต็มเวลาเป็นผู้รับผิดชอบควบคุมงานของ ผู้รับจ้าง ผู้แทนดังกล่าวจะต้องได้รับมอบอำนาจจากผู้รับจ้าง คำสั่งหรือคำแนะนำต่างๆ ที่ผู้ว่าจ้าง คณะกรรมการตรวจรับพัสดุ ผู้ควบคุมงาน หรือบริษัทที่ปรึกษาที่ผู้ว่าจ้างแต่งตั้ง ได้แจ้งแก่ผู้แทนเช่นว่านั้น ให้ถือว่าเป็นคำสั่งหรือคำแนะนำที่ได้แจ้งแก่ผู้รับจ้าง การแต่งตั้งผู้แทนตามข้อนี้จะต้องทำเป็นหนังสือและต้องได้รับความเห็นชอบเป็นหนังสือ จากผู้ว่าจ้าง การเปลี่ยนตัวหรือแต่งตั้งผู้แทนใหม่จะทำมิได้หากไม่ได้รับความเห็นชอบ เป็นหนังสือจากผู้ว่าจ้างก่อน

ผู้ว่าจ้างมีสิทธิที่จะขอให้เปลี่ยนตัวผู้แทนตามวรรคหนึ่ง โดยแจ้งเป็นหนังสือไปยังผู้รับจ้าง และผู้รับจ้างจะต้องทำการเปลี่ยนตัวผู้แทนนั้นโดยพลัน โดยไม่คิดค่าจ้างหรือราคาเพิ่มหรืออ้างเป็นเหตุเพื่อขยายอายุสัญญาอันเนื่องมาจากเหตุนี้

ข้อ ๑๑ ความรับผิดของผู้รับจ้าง

ผู้รับจ้างจะต้องรับผิดต่ออุบัติเหตุ ความเสียหาย หรือภยันตรายใดๆ อันเกิดจาก การปฏิบัติงานของผู้รับจ้าง และจะต้องรับผิดต่อความเสียหายจากการกระทำของลูกจ้างหรือตัวแทน ของผู้รับจ้าง และจากการปฏิบัติงานของผู้รับจ้างช่วงด้วย (ถ้ามี)

ความเสียหายใดๆ อันเกิดแก่งานที่ผู้รับจ้างได้ทำขึ้น แม้จะเกิดขึ้นเพราะเหตุสุดวิสัย ก็ตาม ผู้รับจ้างจะต้องรับผิดชอบโดยซ่อมแซมให้คืนดีหรือ เปลี่ยนให้ใหม่โดยค่าใช้จ่ายของผู้รับจ้างเอง เว้นแต่ความเสียหายนั้นเกิดจากความผิดของผู้ว่าจ้าง ทั้งนี้ ความรับผิดของผู้รับจ้างดังกล่าวในข้อนี้จะสิ้นสุดลงเมื่อผู้ว่าจ้างได้รับมอบงานครั้งสุดท้าย ซึ่งหลังจากนั้นผู้รับจ้างคงต้องรับผิดเพียงในกรณีชำรุดบกพร่อง หรือความเสียหายดังกล่าวในข้อ ๘ เท่านั้น

ผู้รับจ้างจะต้องรับผิดต่อบุคคลภายนอกในความเสียหายใดๆ อันเกิดจาก การปฏิบัติงานของผู้รับจ้าง หรือลูกจ้างหรือตัวแทนของผู้รับจ้าง รวมถึงผู้รับจ้างช่วง (ถ้ามี) ตามสัญญานี้ หากผู้ว่าจ้างถูกเรียกร้องหรือฟ้องร้องหรือต้องชดใช้ค่าเสียหายให้แก่บุคคลภายนอกไปแล้ว ผู้รับจ้างจะต้อง ดำเนินการใดๆ เพื่อให้มีการว่าต่างแก้ต่างให้แก่ผู้ว่าจ้างโดยค่าใช้จ่ายของผู้รับจ้างเอง รวมทั้งผู้รับจ้างจะต้องชดใช้ค่าเสียหายนั้นๆ ตลอดจนค่าใช้จ่ายใดๆ อันเกิดจากการถูกเรียกร้องหรือถูกฟ้องร้องให้แก่ผู้ว่าจ้างทันที

ข้อ ๑๒ การจ่ายเงินแก่ลูกจ้าง

ผู้รับจ้างจะต้องจ่ายเงินแก่ลูกจ้างที่ผู้รับจ้างได้จ้างมาในอัตราและตามกำหนดเวลา ที่ผู้รับจ้างได้ตกลงหรือทำสัญญาไว้ต่อลูกจ้างดังกล่าว

ถ้าผู้รับจ้างไม่จ่ายเงินค่าจ้างหรือค่าทดแทนอื่นใดแก่ลูกจ้างดังกล่าวในวรรคหนึ่ง ผู้ว่าจ้างมีสิทธิที่จะเอาเงินค่าจ้างที่จะต้องจ่ายแก่ผู้รับจ้างมาจ่ายให้แก่ลูกจ้างของผู้รับจ้างดังกล่าว และให้ถือว่าผู้ว่าจ้างได้จ่ายเงินจำนวนนั้นเป็นค่าจ้างให้แก่ผู้รับจ้างตามสัญญาแล้ว

ผู้รับจ้างจะต้องจัดให้มีประกันภัยสำหรับลูกจ้างทุกคนที่จ้างมาทำงาน โดยให้ครอบคลุมถึงความรับผิดทั้งปวงของผู้รับจ้าง รวมทั้งผู้รับจ้างช่วง (ถ้ามี) ในกรณีความเสียหายที่คิดค่าสินไหมทดแทนได้ตามกฎหมาย ซึ่งเกิดจากอุบัติเหตุหรือภยันตรายใดๆ ต่อลูกจ้างหรือบุคคลอื่น ที่ผู้รับจ้างหรือผู้รับจ้างช่วงจ้างมาทำงาน ผู้รับจ้างจะต้องส่งมอบกรมธรรม์ประกันภัยดังกล่าว พร้อมทั้งหลักฐานการชำระเบี้ยประกันให้แก่ผู้ว่าจ้างเมื่อผู้ว่าจ้างเรียกร้อง

ข้อ ๑๓ การตรวจงานจ้าง

ถ้าผู้ว่าจ้างแต่งตั้งคณะกรรมการตรวจรับพัสดุ ผู้ควบคุมงาน หรือบริษัท ที่ปรึกษา เพื่อควบคุมการทำงานของผู้รับจ้าง คณะกรรมการตรวจ รับพัสดุ ผู้ควบคุมงาน หรือบริษัทที่ปรึกษานั้น มีอำนาจเข้าไปตรวจการงานในโรงงานและสถานที่ก่อสร้างได้ทุกเวลา และผู้รับจ้างจะต้องอำนวยความสะดวกและให้ความช่วยเหลือในการนั้นตามสมควร

การที่มีคณะกรรมการตรวจรับพัสดุ ผู้ควบคุมงาน หรือบริษัทที่ปรึกษานั้น หาทำให้ผู้รับจ้างพ้นความรับผิดชอบตามสัญญานี้ข้อใดข้อหนึ่งไม่

ข้อ ๑๔ แบบรูปและรายการละเอียดคลาดเคลื่อน

ผู้รับจ้างรับรองว่าได้ตรวจสอบและทำความเข้าใจในแบบรูปและรายการละเอียดโดยถี่ถ้วนแล้ว หากปรากฏว่าแบบรูปและรายการละเอียดนั้นผิดพลาดหรือคลาดเคลื่อน ไปจากหลักการทางวิศวกรรมหรือทางเทคนิค ผู้รับจ้างตกลงที่จะปฏิบัติตามคำวินิจฉัยของผู้ว่าจ้าง คณะกรรมการตรวจรับพัสดุ ผู้ควบคุมงาน หรือบริษัทที่ปรึกษาที่ผู้ว่าจ้างแต่งตั้ง เพื่อให้งานแล้วเสร็จบริบูรณ์ คำวินิจฉัยดังกล่าวให้ถือเป็นที่สุด โดยผู้รับจ้างจะคิดค่าจ้าง ค่าเสียหาย หรือค่าใช้จ่ายใดๆ เพิ่มขึ้น จากผู้ว่าจ้างหรือขอขยายอายุสัญญาไม่ได้

ข้อ ๑๕ การควบคุมงานโดยผู้ว่าจ้าง

ผู้รับจ้างตกลงว่าคณะกรรมการตรวจรับพัสดุ ผู้ควบคุมงาน หรือบริษัท ที่ปรึกษาที่ผู้ว่าจ้างแต่งตั้ง มีอำนาจที่จะตรวจสอบและควบคุมงานเพื่อให้เป็นไปตาม สัญญานี้ และมีอำนาจที่จะสั่งให้แก้ไขเปลี่ยนแปลงเพิ่มเติม หรือตัดทอนซึ่งงานตามสัญญานี้ หากผู้รับจ้างขัดขืน ไม่ปฏิบัติตาม ผู้ว่าจ้าง คณะกรรมการตรวจ รับพัสดุ ผู้ควบคุมงาน หรือบริษัทที่ปรึกษามีอำนาจ ที่จะสั่งให้หยุดการนั้นชั่วคราวได้ ความล่าช้าในกรณีเช่นนี้ ผู้รับจ้างจะถือเป็นเหตุขอขยายระยะเวลา การปฏิบัติงานตามสัญญาหรือเรียกร้องค่าเสียหายใดๆ ไม่ได้ทั้งสิ้น

ข้อ ๑๖ งานพิเศษและการแก้ไขงาน

ผู้ว่าจ้างมีสิทธิที่จะสั่งเป็นหนังสือให้ผู้รับจ้างทำงานพิเศษซึ่งไม่ได้แสดงไว้หรือรวมอยู่ในเอกสารสัญญานี้ หากงานพิเศษนั้นๆ อยู่ในขอบข่ายทั่วไปแห่งวัตถุประสงค์ของสัญญานี้ นอกจากนี้ ผู้ว่าจ้างยังมีสิทธิสั่งให้เปลี่ยนแปลงหรือแก้ไขแบบรูปและข้อกำหนดต่างๆ ในเอกสารสัญญานี้ด้วย

อัตราค่าจ้างหรือราคาที่กำหนดใช้ในสัญญานี้ ให้กำหนดใช้สำหรับงานพิเศษ หรืองานที่เพิ่มเติมขึ้น หรือ

ว่าจ้างจะคืนให้แก่ผู้รับจ้างทั้งหมด

ข้อ ๒๐ การทำบริเวณก่อสร้างให้เรียบร้อย

ผู้รับจ้างจะต้องรักษาบริเวณสถานที่ปฏิบัติงานตามสัญญานี้ รวมทั้งโรงงานหรือ สิ่งอำนวย ความสะดวกในการทำงานของผู้รับจ้าง ลูกจ้าง ตัวแทน หรือผู้รับจ้างช่วง (ถ้ามี) ให้สะอาด ปลอดภัย และมีประสิทธิภาพในการใช้งานตลอดระยะเวลาการจ้าง และเมื่อทำงานเสร็จสิ้นแล้วจะต้องขนย้ายบรรดาเครื่องใช้ในการทำงานจ้างรวมทั้งวัสดุ ขยะมูลฝอย และสิ่งก่อสร้างชั่วคราวต่างๆ (ถ้ามี) ทั้งจะต้องกลบเกลี่ยพื้นดินให้เรียบร้อยเพื่อให้บริเวณทั้งหมดอยู่ในสภาพที่สะอาดและใช้การได้ทันที

ข้อ ๒๑ การงดหรือลดค่าปรับ หรือการขยายเวลาปฏิบัติงานตามสัญญา

ในกรณีที่มีเหตุเกิดจากความผิดหรือความบกพร่องของฝ่ายผู้ว่าจ้าง หรือเหตุสุดวิสัย หรือเกิดจากพฤติการณ์อันหนึ่งอันใดที่ผู้รับจ้างไม่ต้องรับผิดตามกฎหมาย หรือเหตุอื่นตามที่กำหนด ในกฎกระทรวง ซึ่งออกตามความในกฎหมายว่าด้วยการจัดซื้อจัดจ้างและการบริหารพัสดุภาครัฐ ทำให้ผู้รับจ้างไม่สามารถทำงานให้แล้วเสร็จตามเงื่อนไขและกำหนดเวลาแห่งสัญญานี้ได้ ผู้รับจ้างจะต้องแจ้งเหตุหรือพฤติการณ์ดังกล่าวพร้อมหลักฐานเป็นหนังสือให้ผู้ว่าจ้างทราบ เพื่อของดหรือลดค่าปรับ หรือขยายเวลาทำงานออกไปภายใน ๑๕ (สิบห้า) วันนับถัดจากวันที่เหตุนั้นสิ้นสุดลง หรือตามที่กำหนดในกฎกระทรวงดังกล่าว แล้วแต่กรณี

ถ้าผู้รับจ้างไม่ปฏิบัติให้เป็นไปตามความในวรรคหนึ่ง ให้ถือว่าผู้รับจ้างได้สละสิทธิเรียกร้อง ในการที่จะขอของดหรือลดค่าปรับ หรือขยายเวลาทำงานออกไปโดยไม่มีเงื่อนไขใดๆ ทั้งสิ้น เว้นแต่ กรณีเหตุเกิดจากความผิดหรือความบกพร่องของฝ่ายผู้ว่าจ้าง ซึ่งมีหลักฐานชัดแจ้ง หรือผู้ว่าจ้างทราบดี อยู่แล้วตั้งแต่ต้น

การงดหรือลดค่าปรับ หรือขยายกำหนดเวลาทำงานตามวรรคหนึ่ง อยู่ในดุลพินิจของผู้ว่าจ้างที่จะพิจารณาตามที่เห็นสมควร

ข้อ ๒๒. การใช้เรือไทย

ในการปฏิบัติตามสัญญานี้ หากผู้รับจ้างจะต้องสั่งหรือนำของเข้ามาจากต่างประเทศรวมทั้งเครื่องมือและอุปกรณ์ที่ต้องนำเข้ามาเพื่อปฏิบัติงานตามสัญญา ไม่ว่าผู้รับจ้างจะเป็นผู้ที่นำของเข้ามาเองหรือนำเข้ามาโดยผ่านตัวแทนหรือบุคคลอื่นใด ถ้าสิ่งของนั้นต้องนำเข้ามาโดยทางเรือในเส้นทางเดินเรือที่มีเรือไทยเดินอยู่และสามารถให้บริการรับขนได้ตามที่รัฐมนตรีว่าการกระทรวงคมนาคมประกาศกำหนด ผู้รับจ้างต้องจัดการให้สิ่งของดังกล่าวบรรทุกโดยเรือไทยหรือเรือที่มีสิทธิเช่นเดียวกับเรือไทยจากต่างประเทศมายังประเทศไทยเว้นแต่จะได้รับอนุญาตจากกรมเจ้าท่าก่อนบรรทุกของนั้นลงเรืออื่นที่มิใช่เรือไทยหรือเป็นของที่รัฐมนตรีว่าการกระทรวงคมนาคมประกาศยกเว้นให้บรรทุกโดยเรืออื่นได้ ทั้งนี้ ไม่ว่าการสั่งหรือนำเข้าสิ่งของดังกล่าวจากต่างประเทศจะเป็นแบบใด

ในการส่งมอบงานตามสัญญาให้แก่ผู้ว่าจ้าง ถ้างานนั้นมีสิ่งของตามวรรคหนึ่ง ผู้รับจ้างจะต้องส่งมอบใบตราส่ง (Bill of lading)หรือสำเนาใบตราส่งสำหรับของนั้น ซึ่งแสดงว่าได้บรรทุกมาโดยเรือไทยหรือเรือที่มีสิทธิเช่นเดียวกับเรือไทยให้แก่ผู้ว่าจ้างพร้อมกับการส่งมอบงานด้วย

ในกรณีที่สิ่งของดังกล่าวไม่ได้บรรทุกจากต่างประเทศมายังประเทศไทยโดยเรือไทยหรือเรือที่มีสิทธิเช่นเดียวกับเรือไทย ผู้รับจ้างต้องส่งมอบหลักฐานซึ่งแสดงว่าได้รับอนุญาตจากกรมเจ้าท่า ให้บรรทุกของโดยเรืออื่นได้หรือหลักฐานซึ่งแสดงว่าได้ชำระค่าธรรมเนียมพิเศษ เนื่องจากการไม่บรรทุกของโดยเรือไทยตามกฎหมาย ว่าด้วยการส่งเสริมการพาณิชยนาวีแล้วอย่างใดอย่างหนึ่งแก่ผู้ว่าจ้างด้วย

ในกรณีที่ผู้รับจ้างไม่ส่งมอบหลักฐานอย่างใดอย่างหนึ่งดังกล่าวในวรรคสองและวรรคสามให้แก่ผู้ว่า

จ้างแต่จะขอส่งมอบงานดังกล่าวให้ผู้ว่าจ้างก่อนโดยยังไม่รับชำระเงินค่าจ้าง ผู้ว่าจ้างมีสิทธิรับงานดังกล่าวไว้ก่อน และชำระเงินค่าจ้างเมื่อผู้รับจ้างได้ปฏิบัติถูกต้องครบถ้วนดังกล่าวแล้วได้

ข้อ ๒๓. มาตรฐานฝีมือช่าง

ผู้รับจ้างตกลงเป็นเงื่อนไขสำคัญว่า ผู้รับจ้างจะต้องมีและใช้ผู้ผ่านการทดสอบมาตรฐานฝีมือช่างจากสถาบันพัฒนาฝีมือแรงงาน หรือผู้มีวุฒิบัตรระดับ ปวช. ปวส. และปวท. หรือเทียบเท่าจากสถาบันการศึกษาที่ ก.พ. รับรองให้เข้ารับราชการได้ ในอัตราไม่ต่ำกว่าร้อยละ ๑๐ (สิบ) ของแต่ละสาขาช่าง แต่จะต้องมีช่างจำนวนอย่างน้อย ๑ (หนึ่ง) คน ในแต่ละสาขาช่างดังต่อไปนี้

๒๓.๑ ช่างโยธา

๒๓.๒ ช่างก่อสร้าง

ผู้รับจ้างจะต้องจัดทำบัญชีแสดงจำนวนช่างทั้งหมดโดยจำแนกตามแต่ละสาขาช่างและ ระดับช่าง พร้อมกับระบุรายชื่อช่างผู้ที่ผ่านการทดสอบมาตรฐานฝีมือช่างหรือผู้มีวุฒิบัตรดังกล่าวในวรรคหนึ่งนำมาแสดงพร้อมหลักฐานต่างๆ ต่อคณะกรรมการตรวจรับพัสดุหรือผู้ควบคุมงาน ก่อนเริ่มลงมือทำงาน และพร้อมที่จะให้ผู้ว่าจ้างหรือเจ้าหน้าที่ของผู้ว่าจ้างตรวจสอบดูได้ตลอด เวลาการทำงานตามสัญญานี้ของผู้รับจ้าง

ข้อ ๒๔. การปรับราคาค่าจ้าง

ผู้ว่าจ้างและผู้รับจ้าง ตกลงกันให้ใช้สัญญาปรับราคาได้ สำหรับราคางานก่อสร้างตามสัญญานี้โดยการนำสูตร Escalation Factor (K) มาใช้คำนวณราคาค่างานที่เปลี่ยนแปลงไป โดยวิธีการต่อไปนี้ ตามเงื่อนไข หลักเกณฑ์ สูตร และวิธีคำนวณที่ใช้กับสัญญาแบบปรับราคาได้ตามมติคณะรัฐมนตรีเมื่อวันที่ ๒๒ สิงหาคม ๒๕๓๒ เรื่องการพิจารณาช่วยเหลือผู้ประกอบอาชีพงานก่อสร้าง ตามหนังสือสำนักเลขาธิการคณะรัฐมนตรี ที่ นร ๐๒๐๓/ว ๑๐๙ ลงวันที่ ๒๔ สิงหาคม ๒๕๓๒

สูตรการปรับราคา (สูตรค่า K) จะต้องคงที่ที่ระดับที่กำหนดไว้ในวันแล้วเสร็จตามที่กำหนดไว้ในสัญญา หรือภายในระยะเวลาที่ ผู้ว่าจ้าง ได้ขยายออกไป โดยจะใช้สูตรของทางราชการที่ได้ระบุตามภาคผนวก ๐

สัญญานี้ทำขึ้นเป็นสองฉบับ มีข้อความถูกต้องตรงกัน คู่สัญญาได้อ่านและเข้าใจข้อความ โดยละเอียดตลอดแล้ว จึงได้ลงลายมือชื่อ พร้อมทั้งประทับตรา (ถ้ามี) ไว้เป็นสำคัญต่อหน้าพยาน และคู่สัญญาต่างยึดถือไว้ฝ่ายละหนึ่งฉบับ

(ลงชื่อ).....ผู้ว่าจ้าง
(นายประวัติ กองเมืองปัก)

(ลงชื่อ).....ผู้รับจ้าง
(นายดุลย์ ไพพา)

(ลงชื่อ).....พยาน
(นางสาวภัทรวดี สาคุณ)

(ลงชื่อ).....พยาน
(ว่าที่ร้อยตรีจุราวรรณ เตทะรวง)

เลขที่โครงการ ๖๒๐๖๗๓๒๐๓๖๑

เลขคุมสัญญา ๖๒๐๖๒๒๐๑๒๙๓๔